濱江日報
康德四年十一月一日發行
發行人 崔殿宣　編輯人 趙秋鴻　印刷人 王璞庚
發行所 印刷所 哈爾濱道裡經緯街 濱江日報社
電話 總務局 二七七九　編輯局 三一七〇　營業局 二七七九
朝刊 零售每份八分 一月一圓四角 外埠加郵費兩角
晚刊 每份三分 每月五角 外埠加郵費一角
(第三〇二號)
▷本報今日出版二大張◁

日軍昨日佔領商城
空陸協力掃蕩殘敵

〇〇十五日國通電：由〇〇方面，向商城進擊中之我部隊，於十五日午前十時二十分頃，將商城北方十五里附近之上石橋佔領，對於挾南司許附近曲河，而對峙之敵，開始攻擊，一方他之有力部隊，進至方家集南方蘇石山方面，似將由南方攻擊商城之隊勢中，而由蘇石山方面，十五日午前八時三十分頃，早已有五六百之敵，向位於方家集商城中間之鄧家集方面，開始移動，商城附近之戰況，急速度尖銳化中。

〇〇十六日國通電：以快速戰車隊爲先頭之日軍商城攻擊隊，以十六日拂曉爲期，開始總攻擊，午前八時許，到達商城東門外，在北部戰線突現勇姿之戰車隊，整齊隊列，亦迫近商城，敵曾死力抵抗，亦無效，城門卒爲突破，高揭日章旗，戰車隊乃如雪崩向城內突入，時正在午前九時五分，此時陸之荒鷲，亦由空中對地上加以爆擊，因之敵大多數斃於炸彈之下，此時戰車隊乃中止追擊敗敵，即對城內之殘敵，加以掃蕩。

〇〇十六日國通電：十六日午前九時五分，日快速部隊，突入商城，飛行部隊，作低空飛行，對城內之敵，爲果敢之機鎗掃射，空陸相呼應，對殘敵掃蕩中。

〇〇十六日發國通電：商城突入之快足戰車隊，掃蕩城內殘敵，十六日午前九時半，完全佔領商城。

英兵又一不法行爲
毆打日系站員
謝罪遞悔過書暫時解決

天津十五日發國通電：十五日午前零時，將校以下英兵數名，乘大汽車，馳赴天津車站，不出示貨物交換証，即強制入站台，隨便由列車上，取其由秦皇島到來之貨物，日本站員，說明其不合法，而制止之，斯時，興奮之歐列爾少佐，突向該日系站員，加以毆打暴行，時值在附近之日本軍將校，見其武斷之暴行，極爲憤慨，遂詰其不法，而對方不服，結局雙方將拔劍從事，恰值聞訊馳至之河合車站司令官到來，勉強鎮壓，同時，將英側之責任者歐列爾少佐，並古列普大尉，招到站長室，嚴重詰問彼等之不法行爲，而彼等遂悟其非，以歐列爾少佐，及古列普大尉兩人署名，遞上悔過道歉狀。

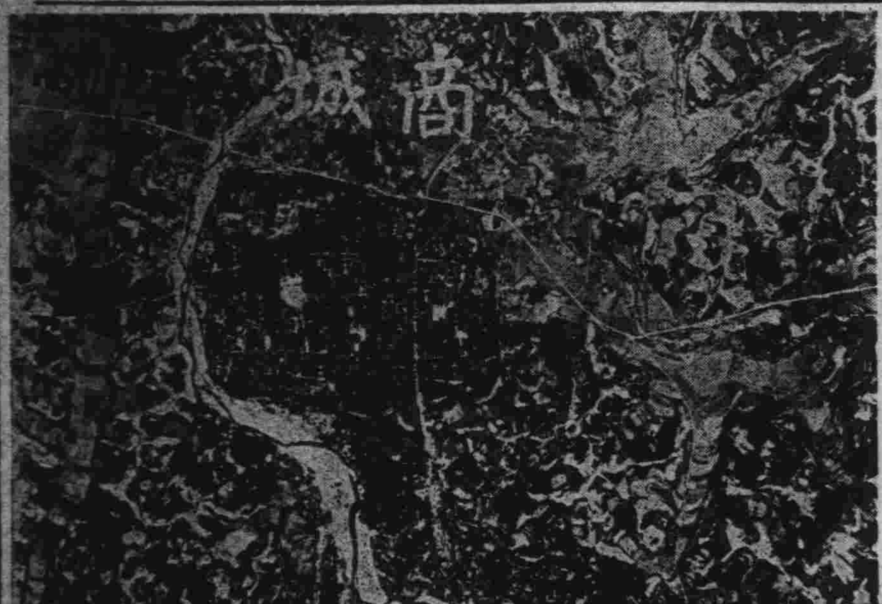

由空中俯瞰之商城市街形勢

長江遡航部隊
日來作戰進展

上海十五日發國通電：艦隊報道部，午後九時發表：長江遡航部隊，數日來，與空陸軍協力，作戰驟見進展，壓制江岸之敵，突破機雷，清掃水中障碍物，眼望即將攻擊武漢一路向前邁進，十四日於中支之海軍航空隊，與江上艦艇，及陸上之進擊部隊，並向前努力，於各地空爆，均全機平安歸還云。

爲謀解決捷克問題
英首相赴柏爾蒂斯喀典
與希特拉爲歷史的會見

倫敦十五日發國通電：張伯倫首相，爲打開歐洲之危機，與希特拉總統，爲歷史的會見，携維爾遜政府顧問斯特蘭德，外務省中歐局長同行，十五日午前八時三十五分，乘卜利爵秀航空會社機，由倫敦出發，一路赴密尤痕去矣，午後一時，抵密尤痕，即乘汽車，赴柏爾蒂斯喀典云。

柏林蒂斯喀典十五日國通電：張伯倫首相，與希總統之歷史的會談，由十五日午後五時至八時，亘三小時，至會談之內容，謂單獨交換無隔閡之意見矣，至於詳細，對現下之情勢，尚未判明，但于右會談之結果，張伯倫首相，遂發生有招開緊急閣議之必要，故會談臨時停止，決於十六日，遄返倫敦。

柏林電：張伯倫英首相，與希特勒總統會見的報道，對於柏林外交界，與以莫大的衝動，德意志宣傳省發言，對於記者團的詢問，僅洒落的回答，俟到最後，其事態如何自然會知道的，又消息家的觀測，張伯倫首相對于史迭登問題，或將不能固執一定的立場的態度，對於希特勒總統要請大局者妥協，一方德意志側的態度，於十五日舉行的那其斯黨首腦部會議，加以檢討云云。

英爲牽制意大利
將艦隊向地中海集結

羅馬十五日發國通電：據由亞蒂艾到達當地之情報稱，英國地中海艦隊，所屬之巡洋艦四隻，驅逐艦三，水雷艇三，最近入希臘之諾比利諾灣，又由航空母艦古洛利亞尼號，並驅逐艦三而成之另一隊，傳已集結于毛道尼港云，當捷克問題重大化之時際，咸以爲英國此舉，係對意大利牽制策，而重視之云。

滿德兩國之貿易
─及其支付之協定─ (二)

於一年期間內，「國立銀行」依德意志國，與日本國間之貿易所得之外國匯兌差額，超過六千三百七十五萬圓時，該超過額，應加於前項所規定之額，而利用於應外國匯兌支付之德意志國，由滿洲國之追加輸入，並對於依「金馬克」之支付之輸入，亦應增加該超過額三分之一。

第四條，滿洲國政府，於一年期間內，爲得以利用遵從第二條，及第三條之規定，交入特別帳目內之「金馬克」全額，確保依淨貨成交價格之基礎，所計算之德意志國生產品，向滿洲國之輸入計，請求必要之措置。

滿洲國政府，爲此應於期限滿了之際，與以必要之支付許可、且與以必要之輸入許可。

第五條，德意志國政府、對於依本協定輸入德意志國之滿洲國生產品中，另行交換之品目表，甲號所記載者，以外之物品，於淨貨成交價格之基礎，一年期間內，至不少於一定金額之額爲止，應許可輸入於德意志國。

滿洲國政府，對於依本協定，輸入滿洲國之德意志國生產品中，另行交換之品目表乙號，所記載者，以外之物品，於淨貨成交價格之基礎，一年期間內，至不少於一定金額爲止，應許可輸入於滿洲國。

右開品目表，及右開金額，應由兩國關係官廳，就次期協定年度，分每年四月中，協議決定之，但就其變更，兩國關係官廳，得隨時開始協議。

第六條，兩國政府，擬引用現施行中之輸出入之禁止，及限制，於其他商品時，應互相適當考慮他方之輸出入之利益。

第七條　向滿洲國裝運之所有德意志國生產品，應添附記載該生產品，係德意志國生產品之輸出者，保證之發貨票抄本一份，及德意志國輸出者，基於德意志國外匯兌法令，對於「國立銀行」，應申告發貨票所記載，生產品價格之輸出匯兌申告書，甲號抄本一份，右須添附書類，應提出於滿洲國稅關，倘該稅關處理未添附輸出申告書甲號抄本之德意志國生產品時，應將該品輸出者之姓名，商品之記號，及發貨票面之價額，通告於德意志官廳，所謂「滿洲國稅關」，包含大連，清津，羅津，及雄基之滿洲國稅關。

第八條　經由第三國輸入德意志國之滿洲國生產品，而對於該輸入之支付，係依德意志國，與該第三國間之支付，或清算協定而行者時，該生產品，不屬於本協定之適用範圍內。

第九條　滿洲國，及德意志國間貿易之私的清算交易，須經兩國關係官廳之同意。

第十條　滿洲國，及德意志國間之貿易額，應由兩國之關係代表者，每三月[illegible]確定之，於右開情形，關于[illegible]用本協定，而發生之問題，[illegible]以該代表者間之協議解決[illegible]

空陸相呼應
爆擊潼關

〇〇十六日國通電：陝西省首府西安[illegible]門潼關，開始砲擊之部隊，日來更爲猛攻，〇〇方面，陸之荒鷲，山瀨[illegible]〇〇機亦編隊猛爆，〇六日朝，潼關附近[illegible]線之列車，不能運轉。

以昨朝爲期
開始總攻光州

〇〇十六日發國通電：光州攻擊部隊，十[illegible]日夜，佔領敵之本防禦地一角之孫營，十六日朝，一舉開始總攻擊。

日滿商事娘子軍
慰問陸軍病院白衣勇士

新京電：當迎此光輝的滿洲國承認六週年的紀念日之際，乘各公共團體，慶祝此佳日的時候，日滿商事娘子軍，以力強的細腕，密集一團，而訪問陸軍病院中的勇士們慰問，在十五日午後二時，一行三十五名，持花束，菓子等多數的慰問品，訪問陸軍病院，對此至誠的女性的慰問，白衣的勇士們也是特別的感到歡喜，此美舉恰相應了當日的紀念日的情景。

寫眞一行赴陸軍病院慰問情形

日空陸相呼應
爆擊武穴要塞

馬頭鎮十六日國通電：與續木部隊之攻擊武穴相呼應，佔據馬頭鎮之土師部隊，砲兵隊，並江上艦艇之巨砲，一齊開始攻擊，隔長江與續木部隊協力，海軍航空隊，在上空爲壯烈之低空爆擊。

馬頭鎮十六日國通電：續木部隊，與海軍航空隊協力，爲壯烈之總攻擊，武穴東部江岸防禦之敵，於正午總崩潰，續木部隊之一部，乃於正午過後，隨向武穴市街東部突入，後爲激烈之市街戰。

使節團一行
由飛林傑赴皮沙

飛林傑十四日國通電：滿洲國訪歐使節一行，十四日午前十時十分，由古都飛林傑出發，向皮沙矣，應答當時充滿於沿道之歡送之意大利民衆之歡呼聲中向車站矣，一行於砲兵隊，法西斯蒂黨，各團體堵列中，軍樂隊，以滿洲國歌相送，一路向皮沙。

▲觀見意皇　比薩十五日發國通電：滿洲國訪歐使節團一行，十四日午前十一時半，由福倫耶站，到達比薩，於滿意兩國國歌吹奏聲裡降車別列車，換乘汽車，由沿道歡迎民衆堵列中，晉比薩之離宮，瑪奴厄爾三世，於十二時二十分，賜韓大使晉謁，大韓使遂捧呈信任狀，陛下賜優渥之辭略謂，「遠道來訪，誠屬辛苦矣，謹禱滿洲國之發展，與滿洲國皇帝陛下之御健康等語，韓大使於感激惶恐之餘，由御前退，繼出之，對團員一同，依次賜謁後，陛下更與韓團長，同出於離宮之望台，受民衆之歡呼焉。

使節團一行，復於別室榮典，蒙賜陪食之光榮，此等除外國元首訪問之外，殆屬稀有之事，洵爲破格之光榮也。一行，由是於比薩，依預定行事進行，未稍遲滯，至午後二時，由皮沙出發，乘特別列車，赴斯披寨去。

自爆機體
於敵陣發見
戰友爲之垂淚

馬頭鎮十五日發國通電：攻下馬頭鎮之陸戰隊，土師部隊，於山岳地帶掃蕩殘敵，至梁家里敵陣，發見我海軍機一台，自爆于同地，同機係於四日，因延航受敵彈，被火包圍，而自爆者，機首突入交通壕中，只餘鐵骨，完全燒盡，搭乘者之遺骸，被居民埋于小山上，故土師部隊長率屬，在靈前垂淚致祭，以弔英靈。

武漢第二防衛線
陽新之敵
向西方退却

小池口十六日國通電：據空中偵察時，瑞昌西部戰線之敵兵，各向西方敗走，又敵之大據點陽新，亦因鬨戰線之崩潰，而發生大動搖，同地一部之敵，開始向西方退却矣，如斯，防衛武漢第二線之敵，早已立足不定。

武漢
頒佈全市戒嚴令
遮斷交通〓調查戶口

上海電：神經過敏的武漢衛戍司令部，竟藉調查戶口之名，在武漢三鎮遮斷交通，即據漢口來電：武漢衛戍司令部，自十五日午前零時，在全市頒布嚴重之戒嚴令，遮斷全市交通，按戶徹宵調查人口，水上長江及漢水民船，汽船，均加以調查，並對外國公使館，要求其報告外人情勢云。

日軍佔領
廬〓蘊〓陳

劉家庄十六日發國通電：向湖北省進出之部隊，十六日午前一時，將敵據點廬蘊陳佔領，該地距陽新僅七里。

德捷人衝突事件
其後形勢愈益險惡！
史迭登黨首要求將史迭登併於德國
捷克政府以擾亂治安罪名發逮捕令

普拉固十四日國通電：十三日夜，於史迭登地方，各地勃發之衝突事件，其後，亦無鎮靜之形勢，十四日午前，僅捷克警官側之死者，已達四十名，就中十四日午前，於德捷國境斜瓦德爾巴哈，發起之衝突事件，極爲激烈，四名之史迭登黨人，以步槍機關槍亂射，投手榴彈，中警察署，捷克警官側，亦開鎗以應之，遂將警察署放棄，而退却矣，一方，據史迭登黨普拉固本部情報稱，十三日夜，於發爾凱勝勃發之騷擾事件，尚未至鎮壓，捷克憲兵，及史迭登黨之死傷者，已有十數名之多，捷克側，遂要求軍隊之應援，以戰車爲先頭，遣出約二千名之捷克軍隊，並憲兵，目下與二千名之史迭登黨員，相對峙，形勢益益險惡。

巴拉加電：捷克各地之騷擾事件，其後依然無鎮靜之勢，在史迭登地方各地，不祥之事件頻發，史迭登德意志人之間，要求國民投票之聲，漸次激昂，又十四日午前，在克魯斯巴特，突發史迭登德意志人襲擊猶太人商店事件，揭揚「歸還巴拉斯坦」之標語，開始征伐猶太人，猶太系商店，全部關閉，戰戰兢兢，恐懼之至，因此捷克政府，十四日午前，急遽增派特別憲兵部隊，至克魯斯巴特，實行戒嚴，其他通至西北國境二方面之各道路，滿載兵士之大汽車，往來亦極頻繁，橫溢戰時氣分，捷克政府，目下中止預備兵一部分之召集，雖未至實施總動員，但爲防備萬一，賡續集結軍隊，西北國境方面之空氣，愈益緊張云云。

柏林十五日國通電：據十五日，達柏林之情報稱，於史迭登地方，自十五日始，傳已開始總罷業。

布拉哈十五日發國通電：十五日午前在切布發表之恨拉依黨首，要求將史迭登地方合併於德國，乃係希特拉張伯倫兩巨頭會談直前之事，予各方面以多大之衝擊，但捷克政府，爲恐治安之攪亂，於同宣言，發表後，將拉依恨比魯苦，魯恩布魯苦，西油魯友吉恩阿恩得三地方，而編入戒嚴區域，史迭登地方十四地方之警戒，更爲嚴重，但由十五日起，德捷國境，在拉依恨恩比魯苦方面之工業地域一帶，總罷業，捷克政府之憂慮，乃愈愈深刻化，捷克各銀行，依捷克中央銀行之制引停止，陷於支拂不能之虞，各銀行代表，乃於十五日午前在布拉哈，開催會議，協議今後之對策。

切依布十五日國通電：史迭登黨首恨拉依恩氏，十五日在切依布，發表強硬宣言，要求將史迭登地方，合併於德國，大要如次：

捷克官憲之梯羅里支母，乃係史迭登德國人，在捷克國內而留住，乃爲不可能之事，我等乃係一九一九年，強制的被捷克共和國編入我等史迭登德國人，乃爲發見公正之解決起見，乃盡其能力而爲之，但我等之此種努力，不問捷克側之拒絕與否，而毅然爲之，我等乃爲自由之德國人，而謀生存，我等乃欲再立於和平之途上，爲在祖國工作，我等乃欲歸回德國云云。

布拉苦十五日發國通電：捷克政府於十五日以內亂罪之責任，對史迭登黨首恨拉依恩，發出逮捕命令，此旨業已發表，恨拉依恩氏亦知此事，已向德國逃亡。

壓隘口街附近
戰事頗激烈

〇〇十五日國通電：望隘口街，於六華里之地點中，與敵相對峙中之我部隊，十五日朝來，於陸之荒鷲掩護下，敢行猛烈之攻擊中，將隘口街之敵制壓於南方，目下同地一帶，槍砲聲轟轟，凄壯已極。

日軍精銳
向沙望嶺陣地突擊
敵軍屍體充滿山間

劉家王十六日國通電：進入湖北省之人見部隊，十五日午後二時，突破砂望嶺，不稍休息，即向敵陣地突擊，與友軍飛行隊之爆擊相俟，將敵全滅，敵之屍體，充滿山間云。

〓字痕〓

從橡木門上鐵器生銹的狀態看來，更曉得在這新世界裏，它是最早的產物；若再從罪法上來講，更是如此，也永不能說它的年歲淺鮮。在這個醜陋的厦宇前面，街衢車道中間，有一片青草地，上邊生長許多牛蒡，猪莠和蘋榛，還有那野草微榮，也安然生於其間，而在這塊土壤上，却早早的開放出一朵文明社會的惡花，那座醜陋的監獄，但在大門的一邊，有一簇野薔薇，長得非常茂盛，差不多都要蔓生到門楹裡去了。每逢這六月時節，開放得燦爛奪目，清香宜人。當有囚犯下獄的時候，我們可以想像出，它們就把它們的芬芳和嬌嫩美，獻給他，對於判決出獄的罪犯，它們就贈以『大自然的內心，它們定能愛憐他，厚待他』以示慰藉。

這一簇薔薇花，因其得天獨厚，在歷史上生存着，但是誰曉得它上邊遮蔽着的那些松橡，都已倒枯如此之久，而它還在嚴酷的荒野裡，依然獨存—還是因有可信服的公理存在，當聖潔的安妮荷琴遜進獄時，它就在她的足跡之下生了出來—我們先不必斷定，不久我們將有一部小說，從那墓惡的門內刊露出來，在那小說裏，我們就可知道了，我們現在除折一枝薔薇花，獻給讀者，再無他法了。我們希望它能在人生的行程上，作一枝道義之花的象徵，揭破這人類苦悶和懦弱的黑暗。

二，市場上

某夏的清晨，約在二百年前，有許多波斯敦的居民，蜂集在那監獄門前，路徑間的草地上，

願國民益行強化
日滿一體精神
張總理於承認紀念日談話

新京電，新興滿洲國誕生已經六星霜矣，其國際的地位，愈爲鞏固，爲新東亞之強力的支柱，當於此秋，迎諸十五日之承認六週年紀念日，張總理，對於友邦日本之強大的後援，並國民之對現下時局之認識，所談如左：

今東亞新生變化，繼續痛烈的產生之苦，於此就爲東亞復興之先聲，當於我國依友邦日本承認六周年紀念日誠爲意義極深，追思往時，實爲感慨無量，回顧友邦日本，排去羣議，敢然承認我國已行簽字不磨之條約，日滿議定書，我國之『尊重獨立，促進健全的發達』之大御心，促成我國上下之永遠不忘之事實，感謝不知所措，當時我國，健國草創，滿洲尚未整理，舊軍閥之餘黨尚未清掃，國際聯盟無視我國建國之眞意，決議不承認我國，然友邦因要望我國之獨立，敢然與國際聯盟分會，舉朝野始終以骨肉的至誠，進行建設的援助，爲我國國民永遠不忘者，我國依友邦之仗義援助，及皇帝陛下之乾德，官民之精進，庶政更張，建設工作着着進展，已見爲世紀之驚異奇蹟的躍進，此嚴固的事實，社會具眼之國家意大利，德國，西班牙，薩爾瓦多等，亦脫退認識不足之國際聯盟而承認我國，我國之國際的地位，已儼然牢固，然依客歲勃發的中國事變，中國大陸已見蒙疆，華北華中之新政權之新誕生，我國與蒙疆華北之新政權，設定友好關係，貢獻確定東亞安定之基礎，實爲不勝欣快者也，當於此堪紀念之日，希望我國民想起友邦之仗義援助，同時並認識時局之重大性，益強化日滿一體之精神，協力使友邦之聖戰達成，相偕向道義新東洋建設一路邁進。

葉家集一帶
皇軍攻擊戰果

南京十五日國通電：華中軍十五日午後五時發表：自九月三日，至十二日，日軍於葉家集西方，山岳地帶，攻擊之戰果大概如左：

敵遺棄屍體　四，六三〇
俘虜　一〇一
鹵獲品
迫擊砲　三
重機關鎗　二
輕機關鎗　三六
大鎗　四九一

急追潰走之敵
日軍迫近湖北省境

榆樹河十五日國通電：總崩潰之敵，完全不可收拾，由十四日始，迄十五日朝，由陰家坊，向先奧柯於街道上，爭先退却中，而不與敵以反手之暇之左翼部隊，於仙姑山西方，渡過河濱，又右翼石本部隊，亦進至陰家坊北方地方，開始總追擊矣，兩部隊，前後肉迫湖北省境，距省境僅四基羅云。

挾紗帽峯
與敵激戰中

九江十五日國通電：突破瑞昌西方之敵第二線陣地之我軍，連日繼續猛攻，自十二日至十四日之諸要衝，將敵第二十二線陣地，奪取，續行攻擊中，烏頭山第三線陣地之據點，十四日正午頃陷落，第一線，將和尚墻北山附近一帶佔領，更進至和尚墻西方之一里，挾紗帽峯，目下激戰中。

敵軍逆襲
爲日軍擊退

九江十六日國通電：確保廣濟，更行前進中之我〇〇部隊，冒嶮峻山岳地帶之惡路，續行進擊中，而於此方面，有敵密集部隊之活潑的逆襲，均被我軍擊退潰走。

首善醫院
新設無綫電治療科　治療內外各科諸症
歡迎參觀！詢問
地址　總院：南崗山街　電話七六〇五
分院：道外景陽街　電話二九八六

謹詹於國歷九月十八日午時(星期日)在極樂寺爲先君子青公舉行大祥祭典深恐各界戚友未能週知特此刊聞用代箋告伏乞
垂詧
奉慈命　子 吳廣鎭　女 吳慢哲　頓首啓

哈爾濱市公告　稅字第一二三九號

爲公告事照得左列失照自登報之日起逾期三個月後仍無來署聲請異議時所有失照不論落於何人之手概作無效合亟公告各該市民等一體遇知此告

計開

領照人姓名	坐落	面積	東至西	南至北	失照號碼	失照月日
高雲峰	太平橋北原街第一號	旱田一畝三分七厘	東鄭守武 西賈繼亮	南牛明 北劉銳涵		大同元年六月六日

康德五年九月九日　哈爾濱市長 馮廣民

古今名人軼事 【六四】

劉文正懲治縣丞

清乾隆二十六年，河決開封楊橋，劉文正公統勳以大學士奉命臨視，決口久不得塞，一日日昃，公戴氈笠，御大藍綢袍，徼行出公廨，至決河口，見數十步外，楷料山積，牛馬環繫車轅下，人或立或坐，或臥復起，皆戚戚聚語，甚有泣下者，公訝之，招老成者問之，則云來已數日，遠者四五百里，二三百里不等，一車或四牛或三兩牛，或雜贏馬，一日口食及牛馬芻草，至減需銀兩許，日久費無所出，復不知何日得返，是以懼且泣耳。曰何不交官？則雜曰，此岸楷料，某縣丞主之，每車索使費甚奢，衆無以應也。公聞甚怒，回廨即諭傳巡撫，恭請王命，並命縛某縣丞限時刻至決口，諭一出，河限使者亦失色，夜將半，巡撫倉皇縛某縣丞來，跽轅門外，公出坐堂，受巡撫禮謁，因大聲曰，決口一日不塞，則聖心一日不安，河南北萬姓亦一日不寧。塞口所恃者楷料，今楷料山積，某縣丞以勒索不遂，稽留要公，罪重不赦，今先斬若，後則專摺參撫司道耳。巡撫股栗叩首堂下不止，天且曙，不解，時同公出使滿尚書果，（按國史舘公傳與公同奉使者爲兆文襄公惠）起爲緩頰，久乃釋，即命褫縣丞職，枷示決口，甫半日，南北岸楷料車無一在者，又二日決口塞，公臨事剛斷不假借若此。公聞公屢奉使遠出，所携祇兩僕，用驛馬不過六七匹，抵行舘，即使兩僕居棧房，公處其前，臥亦如之。公食畢，呼兩僕食，僕退撤者乃入，不使見一人，有所需，則州縣之承應者傳以出入焉。乾隆中葉後，親信重臣出使，端儉謹飭，未有逾公者也。公晚有待公而决者，卒後，御製詩章，以示懷舊之意。詩曰：『從來舉大事，要欲衆論定，小利亦何慶，小失亦何病，阿逆之初叛，衆志已功成，釋罪重從政，』（按公於乾隆二十一年，即補授刑部尚書並奉旨，劉統勳本係書生，尚爲乃心公事，其過可諒，其心可嘉云云。旋遷吏部尚書，二十四年協辦大學士事務）賞罰寓矜全，順應自取聽，十餘年黃閣，秉理部務。（按公於乾隆十六年擢東閣大學士，歷秉管理兵刑吏各部事務）遇事既神敏，秉安原剛勁，進者無私感，退者性其命，得古大臣風，修身不失正，』云云。想見當時主眷之深，信任之篤矣。然苟非公持躬忠正，又安得恩遇優隆至如此者哉。

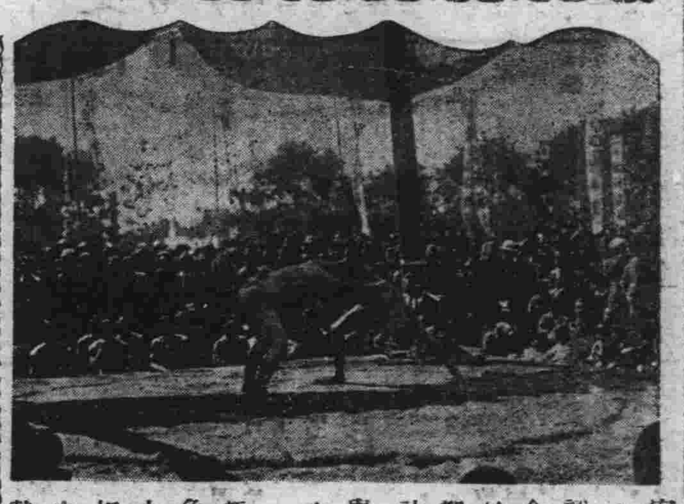

寫眞；承認紀念日於國都神社前舉行第一回之新京角道會大相撲之姿勢。

寫眞：日滿學童慶祝承認六週年紀念於新京西公園舉行建國體操之情形。

滿洲古蹟傳說及其神話

姊妹水佳話

興安南省，東科前旗之正北方四五里遙，有河曰『渾澄』，長約半里，寬在三四十丈，水雖深淺不等，平均量則在三四尺間，距此河而北，十五六里之處，又有一水，蒙古譯名爲『阿穆斯賴泡子』，形略圓，長徑直計約二里半許，水深不可測，與上紀之河，既遙遙相望，雖隔斷大陸，猶息息相關，即『渾澄河』中，盛產蓮花，而『阿穆泡』則無，但渾河每數年必一涸，同此時會之阿泡，必荷綠蓮紅，絢爛水面，盛極一時，明年渾河水漲，蓮花又開，則阿泡即又寂然無一荷影，若錦繡風光，又被渾河奪回者焉，說者謂，該二水殆係『姊妹』，阿泡爲長姊，渾河爲幼妹，故姊常接妹往住其家，既往則水必涸，而必相移，返時水盈，而荷亦隨以俱來，言雖無因，事頗得據，即二水相隔十五六里遙，實則永不隔絕往來，近水居民，常投入『渾澄河』中之器物，往往於『阿穆泡』之水面上發現，同時若畜類於『阿泡』淹斃，致漂屍無覓者，則於『渾河』水上，亦常可原物尋獲，是可徵彼此過從極密，且道路斷熟，交通固甚便利，投報之事，殆不時爲之，兩情互春，無怪稱爲『姊妹』，且二水固相伯仲，亦不止情同姊妹，且勢亦同姊妹也，居民以姊妹徵二水，神話既已引實據事，論斷更洽天理人情，孰曰不宜？

軼聞　龍潭祈雨　呂祖顯靈異（續）

又蘇州府城玄妙觀之東爲臨頓里有錢某者，以賣藥爲業，謹愿性成，市價不二，里人重之，一日，忽有癩道士，抱一腰臃幼童置櫃上撫弄之，間三遺其矢，店夥大恚，將加詬許，錢諭止之，道士曰，『居士善人，吾令吾徒自己收拾耳』，即呼童俯拾所遺矢納口中，錢察其異，亟奪之，道士已肩此童去，步如飛，遙望之，所負非幼童乃一葫蘆耳，因悟此道士必呂祖也，櫃上遺矢之處，異香經月不散，人有異疾不能瘳者，試刮板屑少許，和藥以進，病良已，不逾月，櫃板洞焉，時人咸以錢家藥店呂祖曾到，利市三倍云。

嚮導女

滬當局嚴厲取締領道客人遊玩的

上海是個繁榮複雜無奇不有的大都市，在他的組織裏面，不知集了若干成千成萬的可憐蟲，爲了生活的壓迫，不惜犧牲她們的玉體，現在說起—嚮導女」就是其中的一種。想必不會十分陌生的腦海裏，她們的任務，是專門爲客人盡那伴舞唱歌導遊的工作，她們的團體名稱叫做社，社的規範裡，是不准嚮導女子出賣肉體的，名義上，事實上是比較高尚些了，若是洋錢有便的話，這例子很可以便當的破除的。活動的時間，都在夜裏，白晝她們大都是回家睡覺，（社裏是不供住宿的）。從每天下午的四五點鐘，就要打扮得如妖怪一般的跑到社裏，等候客人們的徵召，若是有了主顧，直要到天明的八九點鐘方完事。她們的代價，雖然每小時是一元二角，（這是普通的價目）在實際上，老板凶狠地要扣去五角，假使是旅社裡茶房的介紹，更要另外再扣去四角，於是所剩的，只有重重剝削下的四分之一了。倘然每夜天做上了十個鐘點的買賣，那當然還有二三元錢的利益，不幸而吃了湯團（一個買賣無有）那就糟糕了，房錢，飯錢，衣服錢（衣裝是自備的）等等的用費，那麼，她們向她要就可想而知了。至於他們活動的地點，也大都是在幾個大旅館裏，普通如揚子，東方，大中華，遠東等等，便是她們的大本營。她們在這些旅館裡，大都是設有臨時的辦事處，這是爲了便於顧客的叫喚。近聞上海當局，鑒於這種風氣的有害社會，所以正積極的嚴厲取締。但到底不景氣的空氣，漫佈到每個的角落裡，這種糜爛生活，誰也沒有勁去幹，於是她們的生意，一天不如一天，她們的生活，一天困難一天，另謀出路而改換行業的，當然一天多着一天。

珍聞　交通木偶

美國紐約街頭，近有專司交通之木偶出現，此木偶係用電機動，中有眼睛一部分，其構造法與自動電話相仿，其意即號燈之久暫，如一十字路口南北交通較繁時，可令其號燈每隔六七秒即亮一次，其東西交通之號燈，可令其每隔二三十秒，始亮一次，則車輛即可照指示而行，如東西交通較繁於南北時，則令其號燈亦變可也。

東部國境農村視察（三）

本報記者張步覺

牡丹江途中

陪赴大世界飯店午餐，備極優遇，午後三時三十分，承清水氏引導訪問協和會牡丹江省本部，與明石事務長，會晤，談及協和工作情況及日前橋本中央本部長蒞牡之時，在省本部樓上招集全市官民開懇談會，討論爲二，一關於協和會與政府關係，二關於治外法權撤廢諸問題，三，稅金問題，四，教育問題，五，警察問題，六，戰時體制問題，該懇談會席上，全市官民代表參加者，非常踴躍，並啓發增進，牡丹江市民等對協和精神，以期其徹底明瞭云云。當時省本部當局，爲使記者等明瞭協和工作情況起見，並贈給文件兩冊，一，牡丹江省本部會務現狀報告，二，牡丹江市施政方針說明，懇談一小時許始興盡辭出。午後四時許，更分途訪問牡丹江商工公會，勞工協會，及滿洲國通信社支局長，當日午後六時許，承蒙牡丹江市日語研究院李院長，於七星街，西洋食堂招宴，至八時許始盡返旅舍休息云。（已完）

趙警務科長　榮轉葦河

【安達站】安達縣警務科長趙鐸氏，於康德元年春，由黑河省警察廳督察長，調升來安，將近五載，對於警務，經驗宏富，學品兼優，矢勤矢慎，始終如一，實爲人所莫及，現奉省令，調充葦河縣警務科長，遺缺以濱州縣警務科長接充，趙警務科長，奉命之後，急將經手一切事務，結束清楚，於月之十一日，午前十點四十分，乘車赴哈，轉道就任，臨行之際，各機關，各學校，及全體警察官警，商民人等均赴站歡送，而新任羅警務科長，約於日內即能來安就任云。

牡市主催之　秋季運動會　由十五日起舉行

【牡丹江】爲普及全國民衆體育思想，及喚起對於體育知識向上起見，經本市市公署規定，自九月十五日至二十一日五日間，依奉全國體育週間（依左記）之要項，使國民於此期間內，實施國民體育運動，並於本週間後，亦繼續實行，以期養成習慣，爲國本週間之意旨，以徹底宣傳此地方實情，以期達到所希望之目的，茲誌其行事，實施要項如左：一，建國體操，二，映畫講演會，三，體育宣傳，四，體格檢查，五，青少年體力檢查，六，野球大會，七，進球大會，八，籃球，排球，蹴球，競技會，九，相撲大會，十，市民運動會云。

預防虎疫　施行注射

【雙城】入秋以來，因中國各地，虎疫盛行，時有向我國蔓延之虞，以致近日各處，屢次發生疑似虎烈拉者。本邑警務當局爲防患未然計，除嚴佈防疫陣外。又成立防疫委員會，對公務員，及飲食店民戶，一律實行注射。並傳諭務須注意清潔，在此非常時期，而重衛生云。

孫榮耀氏　榮任康德校長

【呼蘭】前康德學校校長劉顯卿氏，抱急流勇退主義，辭職以來，業誌本報，經地方熱烈歡送，其繼任者，係對青山國民學校校長孫榮耀氏，孫氏學品兼優，堪爲康德校賀，所遺對青山國校之缺，由北關教員楊守成氏接充，茲已互相交替，想孫校長，任教職多年，對於教務，胸有成竹，今後康德校之前途，頗有發展可能云。

松岡總裁　昨日歸奉

奉天十五日國通電：松岡滿鐵總裁，原預定於十七日歸奉，茲變更預定，乘本日午後十一時一分奉天之列車歸奉矣。

哈爾濱航業聯合局　電話四九五二番

開船廣告

出帆期日	時刻	船名	航行地
十七	前十時	綏成	富錦
十七	後一時	新京	虎林
十七	後二時	咸遠	佳木斯
十八	前十時	慶瀾	富錦
十八	後一時	西京	黑河
十八	後二時	亞州	佳木斯
十九	後三時	江安	扶餘大賚
十九	前十時	海星	富錦
十九	後二時	泰安	佳木斯
二十	前十時	濱安	富錦
二十	後三時	天安	佳木斯
二十一	前十時	哈爾濱	富錦
二十一	後二時	德元	佳木斯

乘船券請向傅家甸發賣所或國際觀光局（限一，二等）更關於旅行手續請向以上電話問訊可也

道外十六道街　華樂舞台

早　張桓懋　賈潤仙　鑫艷秋　美艷君　李盛斌　楊維娜　董盛岩
晚　賈潤仙　美艷秋　鑫艷秋　李盛斌　楊維娜　董盛岩　李香勻　霸王別姬
艷陽樓　湯門子　韓夫人　斬雄鳳　雙姦解　女起解　挑滑油打魚殺家　武家坡　五花洞　三擊掌　四鐵公雞　四郎探母

道外北四道街　新舞臺

早　金幼芳　仙靈芝　金嶺麟　白曉霜　筱黛玉　筱香水　金鋼鑽　雲笑天
晚　仙靈芝　白鸞霜　筱黛玉　金彩琴　筱香水　金鋼鑽　絹紫雲　雲笑天
演　還陽　自說自　神亭嶺　杜十娘　全本玉墜虎　演小姑賢　德孝雙全　全本大蝴蝶盃

歷蒙各界羨慕稱美之本號的
涮羊肉　什錦火鍋　現已齊備
既小酌便吃喜壽宴會葷蔬豐富價目低廉敬希光顧諸君曷興乎來本號不勝歡迎之至矣
永安號飯館　道裡新城大街　電話九六七三、四一號

購買電話啓事
茲本社擬購道裏電話一架，有願出售者，請向本報總務局接洽，或用二七七九號電話商酌均可，此啓

大同電影院
今天兩部巨片合演：
（主演）查瑞龍　集　關東大俠（月明公司出品　有聲特片）
（加演）滑稽歌舞片　郎鑾珠　三啞奇聞　汪優游
連環武俠巨片
下期准演　關東大俠　八集　猿飛佐助　前後集巨片

亞洲大戲院
今日開演　兩部鉅片
石破天驚　上海公司有聲對白偵探鉅片
白燕　但二春　陳一大悲　溫容棠（合演）
加演武俠巨片　海
下期開演　社會之花

平安電影院　電話四五一二番
今天公演……九集紅蓮寺
樓下一角

有聲大戲院　哈爾濱道外十六道街　電話二九七
好消息……廿三日公映……
新片　女少爺　續三集　化身姑娘
袁美雲主演
今天放映　烤貝片
人間仙子
藝華出品對白歌舞有聲巨片
袁美雲　白虹　馬陋芬　主演
胡樂生避近賣花女　音樂家途中救美人　她的歌聲…打動心坎　嫵媚力…激動人情
下期放映　秘密女探

有聲大戲院　哈爾濱道外十六道街　電話二一九八一番
今天放映　滿映新片
萬里尋母
王丹　葉苓　主演
滿洲映畫協會四次出品　全部對白有聲歌唱巨片
『萬里尋母』是孝道的標榜！『萬里尋母』是婦道的指南！
做父母的不可不看　做兒女的不可不看
萬里尋母

同時加演　北京
紫禁城請你進去看看　馬連良請你來聽聽　河南大鼓聲悅耳　文武戲法皆皆驚
下期放映　海棠紅

電話第七五〇四番
期待已久之特殊片　滿映今天堂堂公演
王文濤導演（十二點開）
萬里尋母
本片寫盡了人家倫的黑暗　人生庭的糾紛
滿映新出品　對話聲有片：：
萬里尋母是孝道的標榜！萬里尋母是婦德的指南！
哈爾濱選去的明星
王丹　葉苓（主演）

同時合演　雄壯偉麗和平安樂　北京
北京全景全行攝於本片之中
看本片如遊北京一週　而省車錢　逛遍北京名勝　不用嚮導
全部有聲　實地收音
馬迭爾今天開演　俄國戲劇　晚八點半開
放連特明天開演　俄國戲劇

大光明有聲電影院
由午後一時起演
道裏中國九道街電話六二五九二號
今日開演兩大佳片　加演朝日世界新聞影片
（一）王先生奇俠傳　天一公司有聲超特攝製　主演：湯傑　曹雪松
滑稽突梯的表演，使你笑，笑到不能再笑！
（二）紅樓春深　天一公司偉大哀情頑艷巨片　主演：陳玉梅　余光　葉秋心
本院行將相繼上演之新片
（一）女少爺　（二）人間仙子　（三）四千金　（四）蜜月快車

廿三日再演新片
新華新製　再演新片
女少爺　化身姑娘之第三集
主演：袁美雲　王引
廿三日公演

江北水災狀況 市社會科派員調查

以資設法救濟免市民流離無告

哈爾濱市江北松浦鎮糖廠一帶，江堤潰決以後，該地居民，大部遭受水災，農地房屋，皆被淹沒。市署社會科，爲救濟遭受水害難民，於昨(十六日)派員，分別赴現地調查。計馬家船口，由馮詠秋氏担任，顧鄉屯，由岳崇祿担任，平民船塢，由游屬官担任。調查事項，計被害狀況，房產，土地，家畜，浸水面積，家屋損失額，農產物損害面積，家畜及其他被害數目。同時並調查被害人之姓氏，籍貫，職業，現住所，年齡，人口，及男女性別等。於調查後，再由市當局，設法救濟。社會科對此，自昨(十六日)開始矣。

又；松花江之水位，自江北江堤潰決後，逐日低落，昨日(十六日)，又低落五生的，依此觀測，江北受災區，不難在最近日內，災民可遷回居住云。

全聯重要議案

計共四十四件己大致整理完備 濱江省聯代表廿五日晉京參加

爲畢現滿洲王道政治，以期宣德達情之徹底，於全國協和會省市聯合協議會，已相繼閉幕。康德五年度，全國聯合協議會，定於本月二十六日起始，在京開催，爲期已迫。茲據本年度全國聯合協議會中，由各省聯所提交待爲解決，或交請中央者，有如下述之重要議案。

第一號案，關於徹底實踐聯會協議會議決事項之件。第二號案，關於廢止民族差別待遇之件。第三號案，關於撤廢文官考試年齡制度之件。第四號案，關於教員身份保障之件。第五號案，關於改善教員待遇之件。第六號案，關於嚴重取締不法攤派之件。第七號案，關於集團部落之件。第八號案，關於商租區域內，滿人買回土地價格之件。第九號案，關於小農戶，集家建築費，請求補助之件。第十號案，關於鐵路國道及警備道路兩側，禁種高禾令撤廢及緩和之件。第十一號案，關於國軍待遇改善之件。第十二號案，關於改善國民學校教科書之件。第十三號案，關於統制各宗教團體之件。第十四號案，關於急速統一全國廟祭神之件。第十五號案，關於社會事業，移歸協和會管理之件。第十六號案，關於調節物價之件。第十七號案，關於圓滑配給物資之件。第十八號案，關於滿鐵消費組合之件。第十九號案，關於保護中小商工業者之件。第二十號案，關於住民之福利施設之件。第二十一號案，關於土建工程之包工制度撤廢之件。第二十二號案，關於教育一元化之件。第二十三號案，關於朝鮮移民積極助成之件。第二十四號案，關於在滿鮮農移民地區限制，並居住限制，予以緩和之件。第二十五案，關於改正棉花統制法之件。第廿六號案，關於農事合作社合理辦理交易之件。第二十七號案，關於農事合作社，實施特別信用貸款之件。第二十八號案，關於減免大豆之國營檢查之件。第二十九號案，關於土地開墾制定辦法之件。第三十號案，關於改正現所林業法之件。第三十一號案，關於國有山林，劃歸各保各一部之件。第三十二號案，關於鑛業權特許，並租鑛權設定簡易化之件。第三十三號案，關於新制度量衡制器之件。第三十四號案，關於地籍整理局，土地審定開始，土地賣買辦法制度要望之件。第三十五號案，關於浮多地移交價，整理之件。第三十六號，關於換照稅契手續之件。第三十七號案，關於撤廢牲畜稅之件。第三十八號案，關於關稅協定稅關秒轉之件。第三十九號案，關於舊遼寧省農商貸款延期償還之件。第四十號案，關於農商貸款，全部豁免之件。第四十一號案，關於前在東三省農商貸款所抵押照之件。第四十二號案，關於農村庶民金融機關一元化之件。第四十三號案，關於整備中小商工業者，金融機關之件。第四十四號，關於解除赤色郵便物使用禁止之件。以上四十四案，其關係國家民生，頗爲重要，故極爲各方所期待。又出席今回全聯會之濱江省聯代表，將於本月二十四日，於省本部集合，定於二十五日，由哈赴京出席云。

建國廟紀念植樹

由協和會全聯代表獻木栽植 濱江省聯代表亦正在準備中

於本月二十六日，在京舉行之第五回協和會全國聯合協議會之機，舉行獻納植樹紀念。其植樹場，爲建國廟內，所獻納數量，由每代表各獻納一株，獻木種類，大別爲朝松，五葉松，紅松，沙松，臭松，丁香花，槐樹，水曲柳，胡桃樹，山丁樹，下垂柳等。於接到斯項建國廟御造營，勤勞奉仕之濱江省聯會，將出席全聯之各代表，對所携帶奉納植樹一獻木，已在分別準備中，定於當日，携赴新京，植於建國廟內云。

龍江省洮南一帶 發現百斯篤

死亡者八十九人患者十五人 現濱江省衛生當局預防中

自奉天市發生虎列拉傳染病後，哈市衛生當局，惟恐蔓延及哈市，一致動員，實行預防工作，故未傳染入哈。同時對於防疫工作，亦告停頓。不料最近以來，百斯篤傳染病，突呈猖獗，濱江省警務廳衛生科，昨日接龍江省電稱，在瞻榆縣，開通縣，洮南縣，安廣縣等一帶，發生劇烈之百斯篤傳染病疫，其烈性較虎列拉爲最。如疫菌呼吸入口，即時死亡。上述各縣染患死亡者，八十九人。現在尚有患者十五、時地正在積極預防工作中云。

交通安全週間 警察廳實施計畫

本月二日起，亘一週間，警察廳實施交通安全週間。以期喚起市民注意，茲誌實施事項如左：

一，實施日時：自九月二日起至九月八日止，亘七日間。

二，實施事項：㈠由警署分配印刷書片及宣傳單。印刷書片乃係在市內交通關係及學校，湯屋，理髮屋，百貨店，宣傳單，乃係在學校，街頭，其他適當地方而配布。㈡在市內樞要個所，張布佈告及標語。㈢在電車及自動車，有交通宣傳標示。夜間乃爲電燈裝置照明。㈣乘用車馬上旗，懸掛交通宣傳標示。㈤街頭運動參加者及自動車，電車運轉手，助手，均帶交通安全週間徽章。㈥於百貨店之宣傳，於期間中，在店頭貼有布片，上書交通週間。甲，店員不使遺漏，均佩帶徽章。乙，在包裝紙上，印交通安全週間之記號，代有小紙片。㈦依電影之宣傳，甲，在此期間，交通安全週間之記號，貼有布片。乙，在消息之間，依映寫之宣傳，丙，從業員於胸間代有徽章之事。㈧依新聞及無線電，實施事項之宣傳，並交通事故。

三，在街頭之運動㈠日時，九月二日由午後一時起約三時間。㈡日時，九月八日由午後一時起約三時間。第一日，乘用馬車，人力車，自動車(若干)，第二日，自動車隊。市內樞要個所巡行(約在一時間前在警察廳廣場集合之事)，巡行經路別圖。㈢在巡行先，有警務廳長，警察廳長之訓示。乘用馬車及自動車向車馬組合，自動車協會斡旋之事。㈣右二日間，乃係各警察署，每十五日實施之交通訓練，在同時實施，業者之自覺，與對民衆喚起注意。甲，左側通行之勵行，步道車道之通行，横斷步道之通行。乙，小兒之路上遊戲，無監視人之小兒徘徊，其他交通妨害行爲之注意制止。丙，對自動車速度之取締。(二)中央大街之自動車，人力車，荷馬車，乘用馬車，通行禁止。丁，安全地，諸車之停車並通過方法。戊，通過鐵道之注意。己，能使交通上生出支障之物件，不許放置。庚，在駐車場以外而散在之車馬，使其在駐車場駐車。辛，勵行自動車緩行，並左側通行。壬，對輕微之違反者，以懇示指導，在無許可自動車及貨物自動車，小型三輪車，取締搭乘多數人。

㈤宣傳單配佈方法；甲，日時，九月一日，本廳交通股。乙，向學校配送。丙，對於一般者，各署有適宜之配布。地段街，石頭道街，中央大街，正陽街，新城大街，秋林，南十六道街。

四，主催者及後援者之行動預定：㈠主催者側，於開催期間中，隨時於市內視察狀況指導，督勵之。以新聞，無線電，作澈底宣傳。乃係㈡向連絡係通知之事。㈢街頭運動，乃係適當人員，當日主催者側，始在三十分前，向當廳自動車檢查場，派遣適宜人員，爲開動車，主催者，在市內宣傳。

五，主催者，哈爾濱警察廳，㈠哈爾濱市公署，自動車協會。㈡後援者，甲，哈爾濱憲兵隊，濱江省警務廳。乙，哈爾濱特務機關，濱江日日新聞，濱江日報，哈爾濱時報，大北新報，哈爾濱日日新聞，國際運輸，滿洲用車馬組合，哈爾濱鐵路局，乘合，滿洲電業哈爾濱支店，市內各百貨店，活動寫眞館。

六，市內自動車巡行：九月八日由午後一時起，約三時間(市內一圓)。一，隊長，片岡自動車協會長。二，集合，約一時間前，本廳自動車檢查場。三，巡路，由警察廳起，經許公路，南馬路，正陽街，八站街，田地街，地段街，石頭道街，太古街，新城大街，經緯街，警察街，中央大街，義州街，教堂街，國課街，驛前，通道街，警察廳。監督，指導班：森山警佐，福田警佐，保安科長，張警佐，山口警尉，第一班，南崗方面，金警尉，第二班，中村警尉補，丁警長，道裏方面，齋藤警尉，第三班，陳警長，康警士，道外方面，賈警尉，劉警士，田警士。

市署道路科補修道外各馬路

十六道街及正陽街兩段

道外十六道街馬路，自正陽街至太古街一段，中間爲柏油，兩旁爲碎石者。自今歲起，道路科，曾計劃將該路完全改修，爲柏油路、現已開始動工，約十日後，即可修成。此外正陽街之方石馬路，多高低不平，現亦由道路科，分段修補中云。

警佐昇格試驗

警務廳遴選三人應試

新京治安部警務司當局，爲期鼓勵各警察官努力於勤務，及其素質之向上，乃實行警察官昇格試驗，除於地方各機關，已經考試舉行完了外，警務司，對於警佐昇格警正之試驗，乃決定於本月二十日，在京舉行。並於通知各省警務廳，選拔成績優秀之警佐，前往應試。濱江省警務廳，因此已選出應試警佐三名，計有警務廳警佐胡有邦，哈爾濱警察廳警佐張北超，肇東縣警佐關玉恒等三人，定於本月十九日出發赴京云。

哈爾濱四十年迴顧史 15

（禁止轉載）

初，阿城縣旗人，文榮之父恩祥，在拉林旗務分處，領有哈爾濱江灘地七十晌，東至渡口，西至俄租界，南至舊江堤，北至江心，係早年大江之江岔，水淤其中，一片沙泥，曾於清光緒三十二年，經關道社學瀛約入商埠公司作股，旋以無款停辦。時俄人糧棧，近在咫尺，經營締結，不遺餘力，比邇沙灘，早存鯨吞蠶食之心。西面江灘，可爲股鑑。且此灘航運，出入之門戶，與俄界石壩相毗連。當俄人修築船塢時，曾向我方交涉，要求租用，謀攫航權，消息傳來，市民恐惶。倘被攫奪，北面咽喉，令其堵塞，水陸交通，完全斷絕，非設法建築，不足以制彼覬覦之野心。是年八月，經城議會議長丁廕棠，董事會總董辛成祿，召集紳商各界，提議自關，爲無形之抵制。經衆公決，由紳商自動集股，創辦公司，定名曰殖濱。集股羌洋六十萬元，先收四分之一，即行開辦，呈由縣署轉奉農商部核准，發給執照。翌年春天，開始工作，首先修築江隄，自鐵路公司石壩以東，至十四道街，長約六百餘方丈。次則運土填溝，挖高墊低，越年餘而竣。開溝築路，與傅家甸大街，取一平線，劃分街市，栽植樹木，並繪具圖式，分段招商，規定號數，平議價格，各種手續，均經呈准，分別施行。當提議之始也，會商妥文榮，投入公司，作股三十份。旋將股本免議殖濱公司，完全管有，仿照公司條例，定章程三十款，從事建築。旋以變賣旗產章程，歸公司價領，勿滋他族，實逼處此，公司有焉。是年十月，經張知事呈准，將四家子街基，改分五等，酌加地價，核計收入，除原議十萬元外，約可溢收大洋十萬餘元。以現在公廨議會，亟欲索還，擬由四家子溢收，加價項下，提撥大洋三萬四千元，爲建築衙署之用。呈凡三上，令可援例，擇定東四家子鄰近，傅家甸空地一段(即今正陽十五道街)，計東西寬四十丈，南北長四十丈，修築衙署，內附警察廳，濱江之有縣署也，自此始也。六年，俄國政變，過激主義，傳布哈埠，時有留金者，藉革命爲名，煽動俄軍，蠢蠢欲動，沿鐵路各站，黨徒旣衆，舉動軼於常軌。東省鐵路督辦霍爾瓦特，無力制止，路界內外，搶劫時聞，迭經張知事，秉承軍政長官，派兵設警，始就安寧，守土之責，庶幾無愧。七年，奉吉林省長郭宗熙，於請獎吉林各縣知事案內，路謂：濱江縣知事張曾榘，年力富强，識見遠大，濱江爲中東鐵路巨站，華洋雜處，伏莽難清，該知事任職兩年，疊獲巨盜，匪徒歛跡，市面安謐，此次哈埠俄人，發生變亂，該知事協同軍警，竭力防禦，卒使境內秩序得以保持，其功誠未可泯沒，仰懇准交國務院存記云云。七月二十四日奉大總統令，濱江縣知事張曾榘，給予六等嘉禾章。旋以與四年八月，奉前吉林巡按使保獎，重複呈准，晉給五等嘉禾章。十二月開辦，自報升科。八月七日，兼任警備隊司令，並代理護路軍總司令。十一月辭職，以候補縣知事鄧東山代理，十二月二十五日到任，設科長一，一等科員一，二等科員一。

警市當局急整所事

植木廳長十九日視察濱北各縣 馮市長觀察南滿各大都市市政

濱江省警務廳長，植木鎮夫氏，爲明瞭管內各縣警務施設一般，並地方行政，以及防空訓練狀況等。乃定於本月十九日出發，赴濱洲線之安達縣，蘭西縣，及青岡縣，視察並校閱。定於本月二十五日，視察完了，返回本埠。又，哈爾濱市長馮廣民氏，對於大哈市之發展，積極籌劃邁進中。近爲知南滿各都市建設情況，於昨日(十六日)午前十時四十五分，搭亞細亞號，携同津口秘書，赴大連，奉天，新京各市，考察市政。聞此行，除視察各市建設狀況及網集一般市政資料外，並於新京逗留兩日，與中央當局關係者，進行酌商要務，此行視察期間，約爲一週，預定二十六日歸哈。返哈後，對於本市市政，當有一番新的供獻云。

忠靈塔秋季大祭

十八日嚴肅舉行 一切行事已籌備就緒

以一年兩次分春秋祭祀之哈爾濱忠靈塔，爲示其英靈之永在，而表感謝之意、其秋季大祭，九月十八日，又行蒞臨矣。本市忠靈塔顯彰會，地方委員會主催之下，於明日(十八日)午前十時，即於王兆屯附近之忠靈塔境內，由本市日滿各機關團體，及學生等多數蒞場之下，而嚴肅舉行祭祀式典。連日以來，經地方委員會籌備之結果，對於祭典，一切行事，業經籌備就緒，同時於昨日，已通知各機關，屆時前往參加，濱江省公署協和會分會，昨日亦通知會員，十八日午前八時，全體集合於省公署門前，於午前九時四十分，則全體到達忠靈塔境內云。

都市女子不堪鄉村操作之苦

李素蘭二次投入救濟所

李素蘭，十九歲，本埠人，父李春山，在道外某法律事務所服務。家道小康，一家四口，相依度活。素蘭生就風流姿態，因久居哈市，染成都市風習。於伊十八歲時，乃父託媒唐某介紹，以財禮百元，許配於呼蘭人劉成章爲妻。於去年五月，在呼蘭結婚，夫妻自結婚之後，感情尚爲不惡，在呼蘭居約月餘。劉以家有多人，今既娶妻，不携歸家。在外居住，有所不當，遂携伊歸家(江北廟台子)。家中有祖父母等，因劉父母早亡，以租地爲業，家道清貧。素蘭至家，觀景不悅，知已被騙，然生米熟飯，無可奈何，每以不堪農村操作，每商乃夫外出居住，乃夫以無職業，不能維生，不允所求，居家日久，夫妻間，迄至去歲冬季，更發生齟齬，感情日益惡化，即在今春，乃夫獨自來哈，在三棵樹白雲東寮，充當堂役，迄未返家，乃祖母對伊裝束舉止，含有都市風氣，不甚滿意，因之時常虐待，且伊爲一都市閨秀，向未受過操勞痛苦，自入此地，即感覺諸多痛楚，更加每遭打罵，不堪所苦，遂乘家人不備，逃來哈市，住于母家，後往尋乃夫，合議在三棵樹，稅房居住，以免所苦，詎意乃夫，不但不允，反百般毆打，返令急速歸家，秀蘭聞言，留此不能，返家不得，感覺痛苦，遂于八月十九日，投入道外北十二道街婦女救濟所，申述所遭情形，請求收容，該所將其收容後，百般勸解，令乃夫取保，以後不再打罵，使其夫婦在三棵樹稅房相居，事乃告一段落，不料乃祖母未依此辦理，當伊出所後，在母家居住數日，昨因伊母家還居，乃祖母率領多人來哈，接其歸家，伊情恐有他，當又乘他人不備，復逃回救濟所，向該所痛哭乞求，再不願離去，該所據此情形，本救濟宗旨，不能逐出，當暫爲收容，從中再爲說合，以使團圓云。

哈放送局 於九一八之夕 放送豪華節目

名古琴家獨奏爲稀有機會

今於「九一八」滿洲事變之夕，哈市中央放送局，特於是夕，舉行豪華放送。茲誌其豪華預定節目如下：第一部節目，爲聘名古琴張樂西獨奏，由晚八時三十分起，至八時五十五分間，所演奏之琴曲有五，一，耕莘釣謂，二，慨古吟，三，韋編三絕，四，平沙落雁，五，醉漁唱晚。第二部節目，由是夜(十八)八時五十五分起，至九時二十五分止，由本市FY放送歌詠團男女團員，由劉忠指導下放送之。一，高陽台(全體合唱)，二，大江東去(劉忠獨唱)，三，水濱(全體合唱)，四，冰(二部合唱)，王復海運克球唱，五，聖母讚歌(全體合唱)，六，鏡(二部合唱)，陳光華，徐亞利唱，七，杜鵑(全體合唱)八，協和進行曲(全體合唱)據謂今次九一八紀念放送，除由FY歌詠團男女唱名曲名歌之外，最能惹一般聽戶注意者，爲張樂西之古琴獨奏，爲前所未有也。

飛行競技大會 廿四日在馬家溝舉行

同時舉行格納庫落成禮

際此非常時局下，飛行協會哈爾濱支部，爲澈底北滿航空意識，對於滑翔機之訓練，第一期會員，已開始本格猛烈進行中。近爲知各會員訓練之成績，並發揮北滿第一線航空技能，決定於本月二十四日，秋季皇靈祭之機，於馬家溝飛行場，舉行飛行競技大會，當日並行飛行機(北星號)及滑空機命名式，暨格納庫竣工式，模型飛行機競技會等合併式典。對此，爲期民衆澈底了解。於昨(十六日)，由飛行協會，張貼大批圖書宣傳品，希望一般，從速報名參加，並規定模型飛行機競技會之舉行事項如左：

一，期日：九月二十四日午後零時半起。

二，資格：參加者，資格及級別，甲級，乙級，爲小學生，丙級爲一般希望者。

三，回數：參加機競技回數，一人一機一次。

四，報名：報名日期，自本月十五日起，至二十一日止，須携參加之模型飛行機報名。

五，報名處，馬家溝飛行場支部格納庫，每日午後三時起，至五時止。

防衛本部當局 昨開聯絡協議會

討論强化義勇奉公隊陣容

代理自衛團，及防護團職務之協和義勇奉公隊，經省防衛本部，市警兩防衛部，積極準備，結果，對於組織，大體已將就緒。因之決定於二十日左右，舉行正式結成式。茲奉公隊長之人選，經協和會市本部，愼重之銓衡，聞已決定爲在鄉軍人，分隊副分隊長，小澤大佐任之。待岩田聯合分會長歸哈後，即行決定。同時防衛當局，爲强化義勇奉公隊之陣容，並奉公隊之細部事宜，使省防衛本部，及市警兩防衛各關係者出席下，昨開聯席會議，討議奉公隊結成之諸事宜云。

國際觀光局

一次募集視察團

哈爾濱國際觀光局，及哈鐵旅客系，主辦之第二次秋季旅行視察團，地點決定爲南嶺，視察事變的戰跡。募集人數，大人旅費，三等乘客五十名，大人旅費，往復五元八角，小兒三圓，(往復火車，大汽車，及早餐一次)。出發時間，十七日午後十一時三十分起，歸哈時間，十九日午前七時十分云。

二人爭孀婦 演成劇烈醋戰

終久有錢者占上峯

道外北五道街下坎，居有孀婦黃氏者，年二十三歲，姿色俏麗，舉止風騷。以不堪寡居寂寞，及生計所迫，曾與商人田某者，伙居。初時黃氏以有人爲靠，衣食有着，無所慮念，因之二人相處感情，尚爲不惡。詎意田某與黃姘度不久，驟而失業，更染有不良嗜好，經濟日窘。而黃氏本一風流人物，酷愛摩登，不堪所苦，更爲維持生活計，暗行外出，作秘密拍賣肉體生涯。因之，遂與某機關之夫役，發生戀愛，二人感情融洽，每常假姘夫外出之機，偷於家中幽會。突於日前(十五日)午後七時許，二人正在屋中密語蘭言，卿卿我我之際，被田由外歸來瞥見。入室大罵，謂伊無何廉恥，更欲施行毆打。伊見此情形，一時怒不可遏，當謂：既不能供養，反來責難。遂向田之臉上，亂抓亂撓，當將田之面部抓破。因之二人，於室內一陣大打大罵，弄得落花流水。此時姦夫見黃氏稍佔吃虧，遂亦參加戰團，將田痛毆一頓。田終以非正式夫婦，無何把握，且終日用度，尤賴其供給，一時反後悔不迭。於是因向該二人賠禮謂：一時醉酒，有所衝突，請加原諒等語。至此，一場風波，不了而了。

哈鐵實施監察週間

自十四日開始

哈爾濱鐵道局，自日前(十四日起)，舉行業務監察週間，對於哈鐵管下各現場，將次第開始實行監察工作，先自哈爾濱市內哈鐵附屬各機關，然後即向濱北，濱綏，拉濱，濱洲，各線舉行云。

中等學校聯合運動會

十八日舉行

當此非常時局下，爲發揚青年學生之志氣，及發揮體育中心教育之效果，以資學校教育全面向上進展，教育當局，定於十八日，在八區運動場，舉行市內省立中等學校聯合大運動會。昨日已向關係方面發出公函，請於時參加。

市企畫科長 昨到任視事

並訪問各方

新設之哈爾濱市公署企劃科，魁生政九科長(原安東省警務廳警務科長)，業於隔昨日(十五日)午後，搭乘三時十分到達之列車來哈。昨赴市公署視事，並向各關係方面，致就任之訪問云。

小啓事＝因稿件擁擠，米松水紅粉錄暫停一日

◎放送節目◎

九月十七日(星期六)

六，三〇 國歌建國體操唱片
七，〇〇 初等日本語講座
七，二五 唱片 種瓜得瓜種豆得豆
七，五〇(大連)清晨音樂—一，箏獨奏，二，箏三絃合奏，三，箏尺八合奏，四，箏合奏，
八，二〇 氣象通報
八，二五 建國體操
一〇，四五(連—京)經濟市況
一〇，五〇(奉天)家庭講座 婦人必要的法律知識
一一，五〇 舊劇—桑園寄子
一一，五九 時報
〇，〇一 舊劇—唱片—鼎盛春秋，烏盆計，虹霓關(四段)
一，〇〇 新聞
一，一五(哈爾濱)經濟市況
一，二〇(連—京)經濟市況
一，三〇(奉天)歌舞曲—一，江南秋色，二，西湖春曲，三，春朝曲，四，春之花
四，四〇 新聞
四，五五(哈爾濱—新京)經濟市況
五，〇〇 氣象通報
五，一〇 歌舞曲—桃花江，特別快車
五，二〇 英語新聞
五，三〇 兒童時間 童話，由蝌蚪生長到青蛙
五，五〇 兒童新聞
五，五五 中等日本語講座
六，二〇(同第一放送) 日本語兒童新聞(大連)
六，二五(哈爾濱) 俄國語時間
六，三五(奉天)奉天的時間
六，四七(哈爾濱)哈爾濱的時間
七，〇〇 新聞 政府公報 經濟市況 告知事項
七，三〇 體育週間講座(一) 關於體育週間
七，五〇(哈爾濱)西洋音樂
八，二〇(哈爾濱)舊劇 玉堂春
九，一〇 國民時間—滿洲國建國與蘇聯
九，二五 新聞
九，三九 時報
九，四一 經濟市況 氣象通報 明日節目預告
一〇，〇〇 新聞再放送
一〇，一〇(奉天)舞臺中繼—由奉天北市場中央大戲院中繼—

△九月十七日
日出：六點十四分
日入：六點四十四分
天氣：時晴時陰

採用滿人傭員

一，年齡二十五歲以上三十歲以下身體强健思想堅實曉解日本語者一名

一，年齡十八歲以上二十三歲以下身體强健思想堅實者二名

希望者於本月十九日午前九時前持自筆之履歷書一份及最近照片一張來校面試

濱江省地方警察學校謹啓

德國醫學博士 布爾蘇闊夫

專門 淋 濁 包治

（專門）花柳科（治療）皮膚科 心臟科

接診時間 午前八時至十一時 午後五時至八時

地址 道裏外國四道街路北三十五號二層樓上

哈爾濱金城銀行抵押品變賣廣告

一物品名稱 汽油作業燈

一數量 拾架

一物品商標

上列物品擬廉價出售如有願購者請即駕臨敝行面洽可也

道裡中央大街五八號 金城銀行啟

有聲電影機 廉價出售

茲有裝備完全之有聲電影機係外國工廠製造有增大光線機光線清晰發音宏亮接洽試聽請至馬家溝小戎街十四號該處並有全套無聲電影機及電影附屬品亦出讓

哈爾濱馬迭爾旅館 道裡中央大街一一三號

電報掛號哈爾濱—馬迭爾

哈爾濱唯一之大旅館 位於最繁盛中心地點

房間不帶浴室者每天由兩元至四元

房間帶浴室並梳粧台者每天由五元至八元

每住過兩星期者按九扣計算

每住過一月者按八扣計算長期住者則抵談面

飯店咖啡館

備有早餐午餐晚餐價碼低廉如有訂菜及酒類價格亦格外適宜宴會每人由一元起碼

旅館附設有電影院撞球場酒吧男女理髮

◎請看 山西堪輿大六壬 神卜張青雲奇卦

山西張青雲先生乃人大堪輿家也深得術學奧妙善知過去未來天文地理一事星移斗轉尤善推測大六壬知天道地干人道干之出奇如市面緩急之漲落求謀之成敗階級之進退婚姻之美惡病人之生死至於大批八字選擇吉日合婚嫁娶凡疑難有不可解者而先生之神卜誠效一言決定判斷明晰

館址：道外北小六道街路西磚樓下

介紹人 楊壽臣 張子衡 梁繼武 白榮五 劉樂亭 啓仝

敬送 遺○早○ 健忘不孕 腎虧腦弱 古宮秘方

並贈 治瘋骨痛驗方

照方配服能使精關強固思想靈敏容顏美潤神效驚人治愈千萬莫不稱奇皆有來函證明各界欲索剪報函索即寄

上海法界白爾部路太和里五十三號（九十）

中國腎腦病院啟（濱江）

招生廣告

本學社特聘東京寫眞專門學校卒業孟廣哲先生担任教授講解詳明實習與學理並重保險於最短期間內將一切照像技術學全確能有自設像館或謀職之能力有志學者速來報名

一，編有詳細講義與衆不同

二，函索簡章須附郵票二分

地址：哈爾濱北馬路 日新照像學社

失照聲明作廢

領名	坐落	地目	照號	面積	四至	失照日期	失照原因
徐景彥	肇源城西南隅的等街基註冊上	二等街基	根冊790在民國十九年冊上	二百三十八方丈九十五方尺	東至官道 西至張爾和 南至高姓 北至木明	民國二十年	事變丟失

右記失照自登報日起滿三個月時如無聲請異議者不論落於何人之手均認無效特此聲明 郭爾羅斯後旗長 多爾吉帕勒木 康德五年 月 日

失照聲明作廢

領名	坐落	地目	照號	面積	四至	失照日期	失照原因
李鄰輝	沿江小河子西屯段	原荒	昆連9在土地根簿上	八十四垧五畝	東至張萬聲 西至張振聲 南至官荒 北至張振聲	康德五年四月八日	被匪焚燬

右記失照自登報日起滿三個月時如無聲請異議者不論落於何人之手均認無效特此聲明 郭爾羅斯後旗長 多爾吉帕勒木 康德五年 月 日

中央日滿學院 哈爾濱（中國三道街十一）

募集 日語（初中高等）專修科 國民高等一二（四）年級 插班生徒 男女兼收

一，報名七月二十五日起

一，備有宿膳

一，函索簡章附寄郵票四分

一，特設運動場聘有體育專門教師

哈爾濱市道裡怡和東商號經理張貴岐啓事

啓者敝號聘請律師古賀光豐胡忠貞聯合法律事務所爲常年法律顧問嗣後關於本人之生命財產名譽及一切權益悉由律師負担依法保障之責特此登報聲明

受聘聲明 律師 辯護士古賀光豐 胡忠貞 聯合律法事務所啓事

本律師茲受怡和東商號經理張貴岐氏請爲常年法律顧問嗣後關於張氏之生命財產名譽及一切權益有人加以非法侵害時悉由本律師負担依法保護責任恐未週知特此聲明

◎附啓 本事務所辦理商標註冊組合公司繕擬章程及刑民訴訟等事項手續敏捷右者諸君請至電車街事務所向協案主任宋光復氏接洽爲荷

事務所道裏電車街二十八番地 電話 五九八六 五七五八

永慶堂批發藥店 廣告

本藥店爲擴充營業起見茲特聘名醫張玉璞在本店應診男科婦科小兒科暨一切內科雜症凡各界賜顧諸君概不收診費方費恐未週知特此謹白

本藥店地址：哈爾濱道裡新城大街路西一一〇號

感謝長鬚于道人仁術

敬啓者，鄙人趙廷相，寓道外十六道街，因五歲小兒，在街玩要，至晚未歸，家人大驚，四出尋找，移無下落，經友人介紹・至北小六道街・長鬚于道人處，占得一卦，道師云，落在東南方，明日當有不尋自來之兆，翌日聞叩門聲甚急，啓而視之，果一老媼送小兒至，詢話始末，媼云；住街東太平橋，是日晚歸，見此子啼哭於路側，携之歸家，以餌餅糕婉轉詢之，始知爲君家子，是時夜巳過半，見亦大困乏，遂安之，今晨始送還耳，余謝之，媼不受而去，又友人劉耀亭君，以貨款七百圓，自放櫃內，封鎖，未半日，箱鎖未動，錢覺不翼而飛，自電失之奇異，乃往長鬚于道人處占卦，道士斷曰，此款未失，君可置酒筵於庭前，俱得共食之，席間高談陰果，貫善惡罰之言，歎可復家，及得之，巳往勿須答也，友然之，未幾解果於隅下得之，吾二人深感道師之靈術，每有疑難，必往求之，所言實如利刃刮竹，豁然，故將爲登報聲明，仰各界諸君，過事迷悶而不能自決者，可往求之，去時遂帶卦資五角，讚將長鬚于道人住址，詳明於次。

寓哈爾濱道外北小六道街路西聲遠堂內便是

感謝人 趙廷相 劉耀亭 同啓

醫學博士 林特聶爾

▲專治淋病皮膚花柳 膀胱等病

俄診時間聘有滿語翻譯

每日午前九時至十時 午後四時至七時

道裏斜紋街五十號二樓第四戶一二號子街中間 電話五二一六〇

敬送 遺○早○ 健忘不孕 腎虧腦弱 古宮秘方

並送實驗靈藥 承索不取分文

此方藥係先祖如南公曩年宦遊衡郡得於大內凡患腎腦諸疾一經服用神効驚人能使精關強固思想靈敏容顏美潤勝過常人先祖在日三十年來嘉惠鄉里俱奏奇效臨終遺囑濟世敬託上海白克路同春坊四七號博濟局傳送函索即寄不取分文◎另備各種靈藥善書贈送印有目錄附寄沈善懷啓 博濟總局地處安全區域戰事發生以來服務社會從未中輟〔十三〕

列爾聶爾五金行保險銀櫃店

本號代賣大小各樣款式英美法德俄日各國名廠出品避火銀櫃又保險火燒不透內部價錢比較別家便宜百分之三十十頓人力起貨絞輪抽水機寬窄皮帶救火機車大小尺寸機布各等俱全本號承接倘銀櫃或銷售生障礙不能開時請至敝號可也

哈爾濱道裡北十一道街舊市場門牌十一二號電話六六五四號

失照聲明作廢

領名	坐落	地目	面積	四至
方棟槐	寧安縣鏡泊湖保房身溝甲	水田	五十二垧六畝七分	東至小河 西至大河 南至黃永令 北至小溝

右記失照自登報日起滿三個月時如無聲請異議者不論落於何人之手均認無效特此聲明 寧安縣長 [illegible] 5.9.3

失照聲明作廢

領名	住址	坐落	照號	地目	面積	四至
岳邦珍	宋店保蓮塘甲	二區牛心山	清字執據號碼不詳	旱田	二垧七畝五分	東至封堆 南至溝口 西至分水 北至溝心

右記失照自登報日起滿三個月時如無聲請異議者不論落於何人之手均認無效特此聲明 延壽縣長 邵中嶽 康德五年九月十一日

失照聲明作廢

領名	失照日期	坐落	失照原因	照號	地目	面積	四至
徐廷文	民國十九年十一月	沿江東南崗子段	被火焚燬	昆連36在土地根簿上	原荒	九十五垧五畝七分	東至後東南段 西至三股台 南至蒙界 北至王殿臣

右記失照自登報日起滿三個月時如無聲請異議者不論落於何人之手均認無效特此聲明 郭爾羅斯後旗長 多爾吉帕勒木 康德五年 月 日

德國醫學博士 莊結爾萬

道裡外國三道街六十三號

專治淋病皮膚花柳虛弱

接診時間 八時至十一 午後四時至七時

德國醫學博士 衛德美

現已返哈照常接診

專門內外科婦人科小兒科花柳科皮膚科產科接診時間每日上午九點至一點午後接診每禮拜一禮拜三禮拜五五點至七點 精通滿語

新遷道裡十一道街三十三號二樓第四戶 電話七二二三九

慶祥號

批發各種照像材料

哈爾濱道外南四道街

東省實業株式會社

對於中下商工家貸款

希借用者勿須介紹人親自前臨道裡地段街東洋拓殖株式會社哈爾濱支店內接洽可也

失照聲明作廢

領名	住址	坐落	地目	照號	面積	四至
孫海廷	梨樹鎮	奎山村安山屯	荒熟地	不詳	七十六垧六畝七分	東至張洪君 南社吉 西至王承志 北山臣

右記失照自登報日起滿三個月時如無聲請異議者不論落於何人之手均認爲無效特此聲明 梨樹縣長 袁慶譚 康德五年八月十九日

印照模糊聲明作廢

領名	住址	照號	地目	面積	四至
蘇文秀	同坐落	吉清字五七區南白四甲二七屯三五一七	熟地	七垧八畝一分	東至耿姓 南至韓姓 西至寇姓 北至孫姓

右記印照模糊自登報日起滿三個月時如無聲請異議者不論落於任何人之手均認爲無效特此聲明 雙城縣長

富錦駐哈星安煤礦合名會社啓事

本會社自本月十二日起聘請內海源一郎律師爲常年法律顧問嗣後本社財產名譽及所有一切權益悉由內海源一郎律師負責依法保障特此聲明

常年法律顧問啓事

本律師現受富錦駐哈星安煤礦合名會社聘爲常年法律顧問嗣後關於該會社之財產名譽及其所有一切權益悉由本律師依法保障特此聲明

律師內海源一郎啓

哈爾濱內海法律辦公處 外國四道街八五 電話（五二七三 六八五三）番

產婆 岡艷子啓

在哈已開業十六年

經驗宏富手術精良滿語流暢

對於接產不分晝夜隨招隨到希滿洲國官商各界利用之產婦幸甚 入道幸甚

已遷至道裡田地街三十三號樓上十五號（電話二二六七號）

身體衰弱者注意 應速服用「賜貝命」

賜貝命 SpER MIN

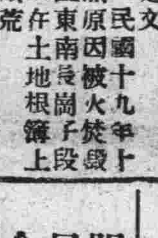

最近醫學家發見凡人身體內一切腺體除內分泌營養調節全身精神心腎等重要器官凡內分泌學之發與也所謂內分泌者即各種腺體分泌補強力之化學物體直輸入於血管內名曰［荷爾蒙］老荷爾蒙最產量極微而影響於身體者極大如一旦分泌不足即能惹起劇烈之病變賜貝命即睾丸製劑（精嚢製劑）爲男性生殖器官之主要不份其內分泌分爲促進骨骼肌肉及全身之發育催進新陳代謝與奮細胞之生活力郵凡一切早衰性慾缺乏病後失調神經衰弱〇萎〇精〇洩等一經試用即有返老還童起死回生之神效

主治 早衰 性慾不振 神經衰弱等 其促進新陳代謝之興奮器官增進身體疲乏等 如病後失調用本品後陽萎不舉 功如用腦力過度 生活力補強身體 增進消化作用食慾增強 如戒除鴉片及一切痲醉品等可促進全身之

用法 注射用 每日一次或隔日一次 如爲戒除痲醉劑即每日注射數次亦可內服 滴劑 每日三次每次三十滴 丸劑 每日三次每次一片或二片 加重者

包裝 注射用每盒六支每支一瓦 滴劑每瓶三十瓦 丸劑每盒四支每支二瓦 每瓶五十片

總代理處哈爾濱（馬家溝國課街五十六號濟民藥舖電話二一三六番）（道裡中央大街一三三號第一古魯進藥舖電話三〇六四番）（道外正陽街門牌二二號電話二七二五美華藥房）

男女西裝大衣

豐富齊備 價廉且美

恒昌茂西服貨店

道裏石頭道街 ▲電話七六六五

有患梅毒花柳等病者注意

逕啓者因有法國醫生「列拉依博士」新發明一種丸藥（即是服果俞哥果專治淋病尿道受過梅毒與梅串及花柳各等病凡服此藥者無不發生效力也惟對此淋病患者若小便痛疼如服該藥立即可止故此項丸藥分爲一號二號三號若花柳病較輕者僅用一二號准能立即全愈重者得服一二三號完畢即收速效而此藥之證明前在法國巴黎已經醫學博士化驗有效特此通知住址道裏中央大街（即外國二道街）自動電話二八一二二 信箱三百一十四號

廣濟大藥房

EH 紙類直輸出入商

合資會社 萩原商店

哈爾濱市石頭道街一二七

代表電話番號五四九一

失照聲明作廢

領名	坐落	地目	面積	四至	失照種類及字號	失照年月	失照原因	現業主
李文	密山縣二區當壁鎮	荒熟地	四五〇〇垧	東至李善營地 西至李文分水 南至 北至	吉林巡按使公署荒字照第一四二四六號	康德元年七月十日	因被匪搶掠丟失	李文

右記失照自登報日起滿三個月時如無聲請異議者不論落於何人之手均認無效特此聲明 密山縣長 于鵬洲 康德五年九月

丟失地照聲明作廢

領名	坐落	地目	面積	四至 東	西	南	北	丟失號碼	失照年月	失照原因
楊長太	蒙界朝陽堡	中則毛荒	六十晌	孫永清	八十四號	張玉璞	八十四號	買契號碼不詳	民國十六年十月	因匪患丟失
宋景升	蒙界三家窩堡	中則熟地	三十一晌二畝六分	于霖	王喜盛	王元太	本主	財政部照號碼不詳	民國二十年七月	被匪陷屯丟失
成相榮	蒙界西北隅	二等街基	三百丈方	吳坤	高明玉	關帝廟	官街	土地執照號碼不詳	大同元年三月	事變丟失
王薛氏	蒙界清鄉屯	下則熟地	五晌	曹祥	變萬增	孟廣德	宋立勤	同前	大同元年三月	同前
梁寶玉	省界東南隅	一等街基	六百三十丈方	官道	官道	遲永祿	齊成芳	買契號碼不詳	同	同
劉福增	蒙界太平庄南十里	中則熟地	三十一晌五畝	畢德成	辛志發	本界	劉福剛	財政部照號碼不詳	同	同
王世發	蒙界戴家窩堡北段	中則毛荒	八十五晌	李貴	孫顯亮	戴家窩堡	王士秀	同	同	同
吉慶恩	同	同	一百二十六晌	吉慶福	戴家窩堡	蔡景春	羅家窩堡	同	同	同
宮福先	省界靠山屯	十則熟地	三十晌	劉永泉	張富	阮作新	大界	買契號碼不詳	民國二十一年六月	被匪擾亂丟失
柴景東	省界三家子	同	十七晌四畝	張文	金福	吉心園	四家子	同	康德五年二月	赴縣納稅途中遺失
同	同	同	四十四晌	劉聘三	朱喜鳳	吉心園	沈家	同	同	同

右記失照自登報日起滿三個月時如無聲請異議者不論落於何人之手均認無效特此聲明 5·9·6 安達縣長 高芝秀

失照聲明作廢

領名	坐落	地目	面積	四至 東 西	至 南 北	失照號碼	失照年月	失照原因
劉春茂	奉山安樂屯	熟地	二垧二五	東東志青 西劉春茂	南岡分水 北溝甸	不詳	民國十九年三月二十四	火焚
同	同	同	四五〇〇	東劉春茂 西劉春錫	南山坡 北句子	同	同	同

右記失照自登報日起滿三個月時如無聲請異議者不論落於何人之手均認爲無效特此聲明

失照聲明作廢

領名	坐落	地目	面積	四至	至	失照號碼	失照年月	失照原因
北方財務處	阿城保天錫甲德勝街路西	街基	六二四四〇尺	東道 西鳴	南盛如春 北仿佳	不詳	大同元年	事變丟失
同	阿城保柴市甲柴市街	街基	二·七五五〇尺	東道 西至道	南 北至道	同	三月間	同
同	阿城保車站甲通城街	街基	一·二七五〇尺	東鐵道地 西火柴公司	南 北至道	同	同	同

右記失照自登報日起滿三個月時如無聲請異議者不論落於何人之手均作無效特此聲明 阿城縣長 蔡遇春

失照聲明作廢

領名	坐落	地目	面積	四至 東	至	失照號碼	失照年月	失照原因
林向陽	肇源城西北隅	頭等街基	二四丈方	東學堂 西林向榮	南大街 北本界	昆連33在街基根簿上	大同元年七月	水災丟失
林向陽	同	二等街基	三四丈方	東學堂 西林向榮	南本界 北胡同	昆連59在街基根簿上	同	同
林向榮	同	頭等街基	二七〇丈方	東林向陽 西宋明閣	南大街 北本界	昆連34在街基根簿上	同	同
林向榮	同	二等街基	二七〇丈方	東林向陽 西宋明閣	南本界 北胡同	昆連60在街基根簿上	同	同

右記失照自登報日起滿三個月時如無聲請異議者不論落於何人之手均認無效特此聲明 郭爾羅斯後旗長 多爾吉帕勒木

失照聲明作廢

領名	坐落	地目	面積（垧）	四至 東 南	至 西 北	失照號碼	失照年月	丟失原因
金韻石	烏吉密保自願警甲	熟地	四五〇〇	東丁世吉 南山分水	西交通銀行 北李馨山	買契首字三三一號	大同元年三月	繳縣事變被焚
鄧志洪	亮珠河保長安甲	荒地	九〇〇〇	東趙國臣 南本荒山	西趙國臣 北紀德山根	荒字部照號碼不明	同	事變丟失
趙國臣	同	同	九〇〇〇	東界堆 南本荒山	西本荒山 北界堆	荒字部照執票九四四四號	同	同
鄧志洪	同	同	九〇〇〇	東趙國臣 南趙國臣	西趙國臣 北本荒山	荒字部照號碼不明	同	同
槐蔭堂	亮珠河保水安甲	同	九〇〇〇	東德善堂 南楊長太	西厚德堂 北勝大堂	荒字部照地號三七九號	同	同
徐連甲	同富永甲	同	二一九〇〇	東分水 南凌永才	西鞠殿亭 北分水	清字部照號碼不明	同	繳縣事變丟失
張鳳春	同成功甲	同	一一五九三	東山河宮 南山嶺	西山分水 北甸溝	同	同	同
劉憲章	同安甲長	同	四五〇〇	東張信 南劉相臣	西劉相臣 北紀萬頓	買契號碼不明	同	被匪焚失
孟兆華	同長安甲	同	四〇五〇	東孟廣有 南屋有	西閻維信 北陳永發	荒字部照號碼不明	同	本案繳縣事變丟失
趙洪金	一面坡保十二段甲	同	三六〇〇	東洪天榮 南由萬剛	西韓恒鳳 北趙建賢	承墾部照第二〇九七二號	康德四年十月	途中遺失
韓恒鳳	同	同	七三七	東周子良 南凍貴田	西趙端成 北大有堂	同二〇九七一號	同	同
大有堂	同	同	五五五〇	東徐錦洲 南韓恒鳳	西凍景福 北鐵董	同二〇九五九號	同	同
于文林	同	同	七〇八二	東魏忠孝 南于和心	西徐德善 北徐錦洲	承墾部照號碼不明	大同元年五月	房屋失火被焚
于誠心	同	同	一九〇七	東分水 南劉清森	西于春陽 北劉青森	同	同	同
于和心	同	同	七〇八八	東魏忠孝 南馬興初	西徐德善 北于文林	同	同	同
叢自有	珠河保龍村甲	同	一八〇〇〇	東周子揚 南楊光鏽	西本地 北本地	荒字部照號碼不明		事變前丟失

右記失照自登報日起滿三個月時如無聲請異議者不論落於何人之手均認無效特此聲明 珠河縣長 趙鑑實

要發財麼 請快去買 一萬圓的 福民彩票 代賣處
哈爾濱道裡地段街一〇八號
森洋行
時計 貴金屬 寶石 寫眞機 銀器 蓄音器 飾章 優勝旗
本行 奉天春日町八番地
支行 大連市連鎖街銀座通
支行 新京中央通四八番地
出張所 天津日租界福島街七 遼陽幸町六番地
電話 六四五〇 六五六〇

醫林介紹

▲小兒不論針藥者注意▼

官准推拿小兒科**欒樹庭**
道外中五道街路東九號
借用電話二一二八番

德國醫學博士**伊乍阿克**
道裡斜紋一道街五號 電話五三〇四
專門眼科
接診時間晨九至十 下午三時至四時半

漢醫高仲山
統治男婦小兒一切內科病症 隨時門診出診
診所正陽十四道街成德堂 電話二九八〇

大明眼科診療所
女醫師趙守信
治療時間上午十時至十二時 下午三時至七時 禮拜日僅上午應診
遷回原處即外國七道街二十五號

醫士周爾五斯及
道裡外國六道街八號房舍三戶 電話三三八八
專門耳鼻喉科及外科
接診時間晨十時至十一時 午後四至六時

專門眼科
哈爾濱海北眼科醫社
「時間」上午在道外正陽八道街路南 下午在西門臉景陽街路西

醫士愛布什甸
專治內科各症
道裡外國七道街十三號
接診時間十一時至十二時 五時至七時
電話三七七五

醫師列布進
專門耳鼻喉科及外科
接診時間午前十一時至十二時 午後四時至六時
道裏砲隊街四十號 電話六九八三

哈爾濱道裡中國頭道街
明明眼科醫院 電話七五一〇
醫學博士石增榮
白內障復明手術 割視美容手術
住院有各等病房
疾病問答(須附足信票者)

大陸醫院
院址景陽街影院對過
專門醫師 分科治療 花柳專科 產科專門 住院隨意 特設電療科
分院純化街北口路西
道外自動電話二七一三

醫士林德爾
專門產科及婦科各症
道裏十四道街五十三號 郵局隔壁 電話三六零四
接診時間自八時半至十時 午後四時至六時

劉東朗
哈爾濱景陽街平安電影院南隔壁東亮齒科醫社
日本齒科醫師專門
道外正陽十一道街大同電影院對過東亮齒科醫社新開紀念 治牙拔牙鑲牙減價

鳳石內科醫院
醫師南滿醫學士劉鐵城
道裏中國頭道街二十一號
專門內科
診察時間每日午前九時至十二時 午後四時至七時 星期只限午前
電話二二五八

醫士伍拉赫
道裏砲隊街一五三號 電話四九八一
專治內科並神經心臟病電療
接診時間晨九時至十一時 午後四至六
聘有滿人譯

女醫士石爾夫司嘮
牙 地址十四道街三十三號 郵局隔壁 電話一七一九
專治婦產科內科
接診時間午前九時至十二時 午後三時至五時
大安街五十五號濱江國際醫院

濟世醫院
內科 小兒科 京都醫學士金斗鍾
齒科，齒科醫學士金股鍾
時間自上午九時至下午四時
道外北頭道街七十四號 電話九-二八六一

醫士壽爾泰斯
石頭道街九十五號二層樓 電話三一三五
現已返哈照常應診
專治內外科及婦女科

花柳病專科
樂醫生醫社
地址道外北七道街路西 電話二三[illegible]

萬生醫社
本社各科均有專門醫師担任 對病診察詳細
內科 外科 花柳科 小兒科 電療科 婦人科
哈爾濱道外景陽街路東一七號

醫士溫洛布林司基
道裡中國四道街二十四號第三戶 電話二四五七
專治內科小兒科肺結核
接診十一時至十二時半 午後五至七

漢醫馮慶文
專門外科
接診時間早九點起至下午一點止
道外承德街南頭路東三七 廣生堂馮記

鏡波小兒科醫院
南滿醫學士德國留學小兒科專門吳鏡波
本院道裡中國頭道街十一號 照常施診
診療時間上午十時至一時 下午三時至六時 星期日下午休診

牙醫
治牙之處
道裡十四道街三十九號 郵局毘鄰二樓二號
每次診費二角 藥費在內 鑲牙補牙科僅收材料費 醫師經驗宏富 手術精 無痛苦

牙醫 **亞陸哥斯及愛魯基**
通滿語 採用歐美材料假牙 醫皮里坡七克鑲牙莫落前開，吉諾爾金謹啓
創設於一九一五年 道裏外國三道街七號中央大街拐角 電話四八〇一
應診時間晨九時至二時 午後三時至六時 星期日十時至一時

第二齒科專門學校教授
牙醫士**陳素梅**
貧人免費治療 鑲牙只收材料費
道裡外國七道街路南三十六號四戶

牙醫十鑲牙 馬子果倭依
道裡中國四道街十一號
〔自午前九時至十二時〕〔自午後二時至六時〕

牙醫此王別立
治牙摘牙鑲牙
接診時間午前九時至一時 午後三時至七時
砲隊街三十五號 大安街拐角

齒科醫師**劉鳳書**
應診時間 每日上午十時起 下午二時止
道裏中央大街四十二號一戶

孔氏醫院
分科治療 住院隨意
地址山街吉林街拐角
電話六九七二

初老衰弱

男性荷爾萌

主治
疲勞倦怠
失眠頭痛
眩暈腰痛
肢端知覺異常
記憶不良
精力減退
眼精疲勞等
初老期衰弱諸症

英男兒萌爲近代最進步之强力男性荷爾萌、用於初老衰弱之人、得改良上述一般症狀、亢進新陳代謝而使病者精神上及肉體上俱見活潑。又本劑應用於青年及中年期之性的神經衰弱・遺精等々、亦莫不有効。

英男兒萌之特徵
一、本劑自青年男尿提鍊而得。
二、各製品均經嚴定効力單位。

本劑有片劑及注射劑兩種。
(詳細仿單函索即寄)

株式會社 武田長兵衛商店
總行 日本大阪市東區道修町
支店 奉天市春日町十三番地

各大藥房 均有經售

英男兒萌
エナルモン

OMNIN COMET
オムニン コメット

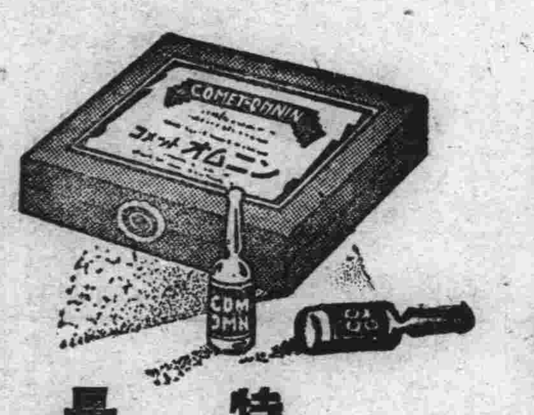

謹告友邦滿洲國 各位醫家
較從來輸入之歐洲製品優越
非特異性的免疫劑出世
翁睦寧
扣美透

東洋同種製藥之始祖

特長
一、効果 在應用範圍上較歐洲製品或他種類似品、絕對優越
一、副作用 絕無
一、價格 至廉
一、配送 在滿洲國各地藥房均有出售 萬一貨售淨時、於數日內、即可直接從本社送品

滿洲醫科大學附屬病院
滿鐵各病院
公私病醫院
均賜採用之藥

適應症
流感 肺炎 其他
爲各科權威之本藥。對於實驗報告。已達數千。關於之熱性亞熱性。傳染性。化膿性諸病及結核熱等疾。有效無害

包裝價格
一cc……五管裝……一、六五
〃……一〇管裝……三、二〇
〃……五〇管裝……一五、〇〇
〃……一〇〇管裝……二七、〇〇

贈送詳細說明實驗書

製造發賣處
株式會社 黑田藥品商會
本社 大阪市東區今橋二丁目
支店 東京市日本橋區本町三丁目

便秘
Laxatol

緩下剤
拉克沙妥兒片

大便閉結之害
便通之於健康者 普通每日必大便一回至二回 若連續數日無大便時 腸蠕動機能因之生變 續發種々之疾病 時因腸內繁殖各種細菌 而起腐敗現象 因之發生有毒物質 經腸管壁被吸收於體內 結果惹起頭痛・眩暈・嘔心・不眠 遂害及健康 就中於婦人・小孩・及患心臟腎臟病者爲害尤甚

新緩下劑「拉克沙妥兒」
乃根據眞正的學理而製成之新藥 早爲全國醫家所實用 臨床上須臾不可缺之藥物 奏效卓著 百試百靈 無味無臭 雖婦人・老人・小孩均易服用 久用不成習慣 用後數小時間 即可無痛排出多量之軟便 是爲本劑之特徵 而他藥所不及者也

包裝
片劑 一〇片 五〇片 一〇〇片 各一瓶裝
粉末 一〇瓦 二五瓦 一〇〇瓦 各一匣裝

製造兼總發售處
株式會社 塩野義商店
大阪市東區道修町
奉天出張所 奉天松島町十四番地

松陽詩艸

松陽山人著

〔一一〕

春緒（下）

滿街雪水濺春泥　市散歸來夕照西　屋角炊煙鬢髮亂　簷頭冰筋齒牙齊　擁門兒女歡呼父　半榻詩書倦臥妻　飯後喚茶深巷晚　鞦韆楊柳趁風低

習習東風撼戶開　似曾相識故人來　別經歲月身還健　時換炎涼意倍灰　乍減寒情冰雪解　初添春色柳梅催　江天景物猶依舊　昔日同遊去不回

依舊江天歲月虛　乾坤不老有茅廬　驚人事業惟酣酒　隨地園林喜讀書　四壁山光雲路鶴　一鞭湖影草橋驢　柴門漫道無高客　笑訝春回到故居

東皇春訊入江天　綠偏山邊又水邊　啼鳥聲中鄉夢斷　歸帆影裏客心還　風來高閣擦虛榻　柳掩重門鎖嫩煙　景物依稀人不返　聯翩裙屐想當年

近市居雜俎

泉儂

◎素秋◎（續）

何便云難，秋笑曰：昔日暴殄已多，宜今日之無處覓也。劉將歸，更為留藥末一刀圭，并云：此藥乾數，忍耐數日，可保無恙，秋如其言，果大瘳，喟然歎曰：吾今有以報劉君矣，使僮延劉至，云：君藥我沈疴，宜當報德，茲特掃徑相待，劉笑曰：僕非穿窬之盜，區區必欲奉懇者，以子居為奇貨，故不得不迫為戲言，君既慨然，僕秉先人之戒，敬惟心領而已，遂與秋結為忘形交，而佟不及亂，由是秋甚德劉，往往招劉飲，偶坐於斗室，有美人來覲，視之，江亭也，劉云：不嫌孟浪，盍來同飲，江亦不辭，即入座，為劉把盞；凝眸美睞，嫵媚非常，劉乘醉云：紅粉多情，玉容無主，得非命乎！江微笑不言，席終而去，素秋謂劉曰：君視江亭何如？劉曰：佳人難再得，秋云：昔伍學道嘗呼之為紅娘，君以為相似否？劉云：雖鶯鶯不是過也。若果如紅娘，余亦願他從良！秋笑曰：君果見憐，江亭固有心久矣，故第恐以鄙賤見棄，不敢明言，劉聞言，肅然起謝，明日秋備妝奩，甚豐，親以與送江亭，至劉寓，生妻余氏頗賢，一見大悅，江亦善待嫡，嫡庶相安，從無勃谿之意，秦聞其事，持儀來賀，劉款之飲於其家，大醉，晚辭歸，途次為人所殺，捕囚未獲，羣疑劉，拘之去，劉侃侃而辯，言詞懇摯，縣令不能屈，秋更為出金為之營救，始得釋，秦族人又疑其妻，連名呈控之，官拘至，試以毒刑，遂誣服，蓋秦妻王氏，素不貞，與家人左祿通，已有年矣，縣隸捕左祿至案，榜掠甚苦，卒無詞，王氏以久受嚴刑，遂誣指其夫為左殺，官不能決，並繫於獄，秦平時白手攫得他人之貲，亦因之而消亡殆盡，某日忽傳有叮人死於途，身有遺書，云僕非人類，忘骨肉而溺娼優，遂使母亡妻死，而終不顧，所以然者，皆為誤交匪人秦丹華之誤我也。（未完）

新式標點　情天史料

稗子集

▲老妓

王百穀云：嘉靖間，海宇清謐，金陵最稱饒富，而平康亦極盛，諸姬著名者，前則劉董羅葛段趙，後則何蔣王楊馬褚，青樓所稱十二釵也。馬姬高情逸韻，吐辭流溜，如柳枝聞鶯，諸姬心盼，巧於伺人，皆弗若害其名，以此聲華日盛，凡游閒子弟，沓拖少年，走馬章台街者，以不識馬姬為辱。油壁障塵，雜沓戶外，池館清疎，花石幽潔，曲室深閨，迷不可出，教諸小鬟，寧梨園子弟，日為供帳，燕客鍚鼓琵琶，聲與金鏤紅牙相間，花映闌干，月挂屋角，猶未休，而雖纏頭錦堆滿牙床，而鳳釵榴裙之屬，嘗在子前家以贈施，多無所積也。〔未完〕

長篇小說　似有緣

〔一五八〕

賁賢著（禁轉載）

第五回　三千金打動婦人心　一盞溺醬好單思病

的邀請。在未來這裏之先，他們是在會友樓宴會來着，當時在座的，工商財界人士都有，共十六七名。原來胡經理，正在計畫着作一項投機的買賣，發起之後，孔其祥是第一個表示贊助的人，所以便極力的招待他，在宴後特別又專請他來看戲。這胡經理，本是交際老手，素知孔其祥是個好色過於好德的人物，所以特別點了一齣「小放牛」，調情的戲劇，以使他歡喜。果然，孔其祥，看這齣戲，特別入神。在此以前，他雖也有時看一兩回戲，但那都是些鬚生青衣正派戲，實在感不到半點趣味，即偶然遇到花旦戲，也沒像今天李桃兒這一派妖蕩淫褻的作風，所以現在他覺悟了！原來舊劇中也有如此令人起勁兒的玩藝兒！於是聚精會神地去領略李桃兒的情趣。李桃兒未出台前，因已經人指示，知道了那位點戲的胡經理，坐在第三廂，故演戲中間，自然就不時暗送秋波，這也是應酬主顧的意思。而孔其祥卻不明白這些，他竟以為李桃兒的這種舉動是對他呢，所以每逢李桃兒將媚眼度給胡經理時，他便遇空截接過去，點頭顛腦，向台上表示自己業已領受她的密意柔情了。李桃兒雖然覺着這人舉動討厭，但見他既與胡經理並肩同坐，當然便是親密的朋友，縱然心中不悅，也不好明白表現出來，以免得罪了胡經理，依舊目挑眉語，假傳虛意。可是這樣把個孔其祥，卻弄得蒙頭轉向，身子在包廂裏坐着，魂靈兒早已飛到李桃兒的裙下，兩隻眼直勾勾地，一張嘴收攏不住，下巴垂下多長，由嘴角中更有兩條黏液，直流下去，可憐那嶄新的西裝，早已

舊東北名人軼事

〔一〇一〕

本文有著作權，嚴禁轉載，一俟刊佈完竣，即以滿日兩國文字鑄版印書，發行問世，以公同好，無論何人，不得翻印鈔襲，侵犯本作版權。特此謹啓。

到省以後，會見關係方面，各友好之後，遂即赴軍署報到，靜候開會出席。光陰很快，轉眼之間，已來到會議開幕的時期。各路巡防隊統領，魚貫入席，各就本位之後，便正式討議軍政事務。本來無甚重大事故。所以各路統領，幫統等，出席與會。儉重要的議案，提出討論。還不到兩天的工夫，已將一切案件，均行討論完竣。祇等候第五天午後，禮拜六的晚上，趙制軍在大北門裏德馨樓飯店。邀請與會人員，開宴聯歡，聯絡聯絡感情，便算閉幕。但因為這一次的開會，奉天全省的將星，齊集省城。又因他們每天開會，散會的時間很早。免不掉由於官高職顯，囊橐多金。有財有勢的關係和旅邸寂寞無聊，可排遣的緣故。每天散會以後，差不多都是你約我，我請你。輪流邀請，到大西關平康里一帶地方，去打茶圍，吃阿片，藉圖消遣。起初只是他們外任武官，三三兩兩個人，偷偷往來。三四天以後，督署裏邊的人們，聞到風聲，不免也就湊趣上來，揩些油水。因之，還沒過五六天的工夫，你挑上了小紅，我認識了碧玉，他又新近正喜歡着雙喜，眞是花天酒地的，鬧得十分親熱。一到晚間，電燈初亮的時候，差不多像規定的功課一般，準得跳上馬車，銅鈴噹々的跑到平康里去。在那地方，儘着性子玩。個不亦樂乎。纔算罷休。有時，夜氣深沉，天色一晚了，索性就得住在那裡，不再走了。非睡到第二天，日上三竿，差弁們來招喚兩遍：『大人，眼看到開會鐘點了，您可以起來了。』之後，總是不肯起身的。可是，在這次開會期間，這幾路的統領官，和幫統們，雖然因為環境的關係，有財有勢，和毫無拘束的原因，多半都喜歡這類逛窰子的勾當。而中左兩路的統領官張作霖，卻不是那樣。他的性情，很和來人不同。雖然到省之後，也同人們陪着督署的科長，主稿們，逛過幾回。但只是礙不過情面的照例應酬。敷衍一遍，便自謝休，不再前往了。所有開會之暇，只是在城內外遊玩。事為督署隊長，王德宜所聞。向同事笑道：『幾位統領，這次來省開會，

半絲半縷：恆念物力維艱

五穀是人工成的，綢緞不止是人工成的，原因中國未有棉時，葛布禁不得冷，天生出蠶這神物來，傾腹刮腸，拚着性命下鍋，纔有這一絲半縷，把與人穿，如何妄用了他，況蠶婦受了多少辛苦，織染經了多少手工，又豈是容易成就的，有的不知愛惜的人，却把綾羅綢緞，當作尋常衣服穿，甚或費在無用之地，以圖奢華，豈不折殺自己福分，至做成了新衣服，給與小兒穿着，也怕折了他的福分，重他的罪孽，⊙成就一件綢緞衣服，不知要傷害多少生命，眞惜福人所以不要穿。

寂滅（續）

〔艾循〕

二，

「不！蘭！我要和妳……」傻柱着急了，已經走到蘭的面前。

「你要怎的？你？」現在蘭可眞着急了，眼光恐懼地望着面前的傻柱

「他們都去玩去了，現在絕不會回來，妳答應我吧！我又不是別人，是妳的丈夫，那又有什麼關係呢！」

「不！不！媽知道是會打死我的……」

「妳快答應我吧……」

「不……不……媽知道……」

傻柱再不管她的哀告和解說，逕自動手了。蘭抵不住傻柱的粗壯的胳臂，和蠻強的氣力，竟在他的身下屈服了，她曾想喊，但又像被另一種力量給制止住，喊不出來。……未完……

謹言名語錄

㊇趙抃曰：人家用機巧。我獨守愚拙。自耳靜不聞，有口訥不說。

㊈陸隴其曰：一友作生日詩云『鐵漢有一身經百鍊。金人無口學三緘』二語最好，然未易言。不善鍊者，只鍊得世情，不會鍊者道義，不善緘者。只緘得當言的，不會緘得不當言的。

幽默中篇　初戀的喜劇（續）

逢肯頓作　盲人節譯

二，佳人不相識

「飛立，你醒過來吧！」她的聲喃喃然，宛似慈母對嬰兒說話牙牙學語一樣。『這麼樣不理不睬我！』

威廉的雙脚和呼吸，霎時之間，像害了痙攣病一般，都停止了。那時，他以為佳人是對着他說話，（威廉和飛立二字音相近似）然而再看眞一些，他方纔看見長毛的狗頭在她的臂下無精打彩的擺動，與她行路的動作，搖搖拽拽，同其節拍。他然後恍然明白佳人剛才對着說話的溫溫君子，却原來是小狗飛立並非白威廉也。然而——然而她的眞意，究是暗指他本人而言嗎？

他的呼吸過來了，——雖然仍未能即時照常工作。他立定了，在她後面瞪目凝視着。那紅豔奪目的小傘子漸漸走過楓樹影々的街上；太陽的光線不時穿過楓樹枝葉而射在傘上；而那毛白如綿的小狗頭仍隱約可覩，在薄袖之上一搖一擺，若合音節

——會議餘暇張統領偕友尋花消遣——

萬國汽車火犂專門傳習所招生

由九月九日起　新班成立

所址：道裏中央大街南頭萬國儲蓄會斜對面斜紋三道街十號院

春間經敝號發行荔支著之文藝小說「江水集」凡購閱者莫不認為滿意以故出售以來所存已經無幾茲更為普遍愛好該作之讀者并減輕購者之擔負起見爰又增印千冊因前版未拆為費較省廉價六角外埠加郵費一角

內容計：復活節之夜，母親與情人，不如不歸，情劫，創作四篇。

全書約計二十萬言，文筆綺麗。

說出了：『愛』的眞諦！

默示出：『愛』的途徑！

再敝號新到各種科學書籍及小說多種各目繁多不及備載倘蒙惠顧無任歡迎

哈爾濱道外裡商務印書局謹啓

三美兼照像館　照像傳習所

本館聘備　教授精勤　拍照修版　一切完善

男女藝師　佈置幽雅　印洗放大　畢業限期

鮮豔宏富　背景鮮新　油繪炭畫　兩三月間

（招生）

一，男女各有宿舍

二，收費甚是低廉

三，遠者格外優待

四，並且贈送大像

地址道裡中國八道街電車道附

請注意！

「一條明路指君去　半點疑心問我來」

君如有憂疑不決之事請至卜筮專家楊遇安處準能以六爻斷定過去未來及吉凶成敗禍福利害之圓滿答覆並指定趨古避凶之方針以便謀為有所借鏡其來試之何如卦資原為一元暫減收五角

現寓地段街餘慶樓後院東樓下　時間早十時起至午後三時止

劉德新啓事

皮花科專門醫師

敬啓者自九月五日起始正式辭去哈爾濱醫科大學皮膚花柳科教授及哈濱市立醫院皮膚花柳科醫長等本兼各職專營自設之凡吾皮膚花柳科醫院

專門治療皮膚科花柳科及小外科恐未週知特此啓事

院址：哈爾濱道裡中國頭道街二十一號〔鳳石內科〕〔明明眼科〕醫院之間

診療時間　每日上午九時至下午一時止下午四時至七時止星期日只限上午

南滿醫學士　劉德新（凡吾）謹啓　電話四一二四一號

哈爾濱私立　龍光學院招生

畫校部　國民高等科一·二·四年級　日語專修科五十名

繼招新生各二十名

運動場—藍排球場完備。宿膳，備有宿膳施設以期遠路學者便利。

附屬夜校補習部

日語普通班　初等科高等科各五十名

普通班書籍標準日本語讀本及日用會話

日本語文法專修班　三十名，文法班書籍日本口語文法教科書（松本龜次郎著）

數理補習班三十名　書籍算術代數幾何三角物理化學各科

國文作法講習班三十名　書籍講義抄錄修業期間兩個月

各補習班授課時間　午後五時至十時間每時均可

校址：馬家溝協和街電車站路西　電話二六一一二，道裏斜紋四道街七號

詳章附郵資二分函索即寄

猶太醫院

病房單間或公衆房間設備俱全收費低廉

各科均有專門醫師　診治　自設化驗室化驗血便　及其他一切　並有電氣治療室

愛克斯光透光照像

道裏中國五道街四十號　電話三七三

太陽大菜館

—廣告—

本菜館係太陽酒社舊址

內容：設備完善

雅座：潔靜寬敞

特聘：著名庖師

佳作：大菜適口

價格：非常便宜

諸君：一嘗滿意

道外南三道街路東

HELCONE PAN-HORMONE PRAEPART.

德國壽爾康補片

服一盒後的現象

面色！萎黃者，漸漸紅潤

皮膚！寬皺者，皺紋漸消

思想！健忘者，記憶漸強

脚力！步澀者，舉足漸輕

腎部！遺精者，即見痊愈

心臟！心跳者，漸漸鎮靜

調補兼施補力偉大

四季宜服功效顯著

本品採取（猩猩）（牛）（羊）等壯健動物之因『分泌』HORMONE好而蒙複製成結晶體，能調整八內分泌機能，使新血之產量增加，充實抵抗力，以消滅潛伏之宿疾，尤富有礦植物中提出之滋養成分，以補充內臟各部之營養，強壯神經，盛旺代謝，雖極虛之體，服後改變健康。

▲壽爾康的補腦力無異以腦補腦

▲壽爾康的補血力無異以血補血

▲壽爾康的補精力無異以精補精

男用：主治男性：夢遺滑精腰酸背痛神經衰弱面黃肌瘦

女用：主治女性：乾血閉經經期錯亂久婚不育胎前產後

說明書備索……各大藥房均有出售

●上海江西路二六四號　柯爾登洋行經理

哈爾濱分行道外六道街口亭得利內

女子欲謀高尚職業　惟有學習打字

打字傳習所　育才分所

打字需時極短用費亦微欲學的時候請速至哈爾濱道裏外國七道街（即霞曼街）一七號育才　或道外正陽十六道街路北八號報名

該所設備完善新式機器亦多教授得法學費低廉備有清潔宿舍及伙食畢業後發給證書並向各機關推薦服務月薪可賺四五十元畢業還可以免費練習以免生疏此外該所設有簿記及日語科凡學打字或簿記者同時補習日語則日語學費免收以示優待除以前畢業各生數十名均已推薦在外縣各機關服務外最近哈爾濱高等檢察廳高等法院商工銀行省公署及其他各機關採用之打字員亦均係該所之畢業生希欲謀高尚職業者從速報名隨到隨收幸勿坐失良機欲閱詳章請向該所函索可也（須附郵票二分）附告該所承打各種文件繕打妥速收費從廉

治淋藥最新發明

「新治淋」　効力極強

武藤宇佐美兩醫學博士推奬之最新藥新治淋（ネオヂリン）該所研究部乃以多年苦心研究之結果而完成之發明　効力最強　急性慢性惡性之淋病　在短時期即能減退濃及痛必定歡喜

醫治効用

急性及慢性淋病消渴尿道炎膀胱加答兒攝護腺炎睪丸炎巴魯托魯氏腺炎腎盂炎由淋病而起之誘發諸症

服量用法

一回用一個一日三回內服（飯後一時間）丸原個呑下

由淋病而起之女子並發症以新藥アネナノル用之可也白帶下子宮內膜炎卵巢炎外膜炎周圍炎喇叭管炎頸管加答兒後屈症尿道膀胱炎實質炎膣炎等之急性慢性子宮病及癟瘅經傷糜爛

指三分郵票即奉呈試藥　各藥店均有

兵庫縣細川株式會社　山本回生堂製藥所

北滿代理店　哈爾濱八站南馬路二號　日本賣藥株式會社

總　哈爾濱出張所　電話二九二零　六九七三　振替貯金哈爾濱一一二番

請看　本局最近出版之新書

〔歌潮〕時代流行名歌之集會有歌約五十餘枚　蔡國棟編　全一冊定價二角

〔十字街頭〕最新感人名歌集全書有歌約四十餘枚　蔡國棟編　全一冊定價二角

〔初學歌集〕為初學音樂之門徑既可以教授又可以獨修名貴歌曲約百種富有研究音樂餘之興趣　初二三集　蔡國棟編　每冊定價一角二分

〔燭影搖紅〕是電影流行之粵曲在印刷中不日出版　蔡國棟編

〔體潮〕為愛好運動之良友鍛鍊體育之捷徑有詳細藍球指導之法則及攻守之秘訣　高齊宇編　全一冊定價五角

〔蹉跎〕此乃北滿文藝刊物有精粹短篇小說十餘篇寫盡人生之苦樂是潮流有力之航舟是社會前途之借鏡　沫南厲戎合編　定價四角

以上各書體材新穎內容豐富洵茶餘酒後高尚之娛樂旅行車船最良之消遣品也

本外埠各大書店文具店均有代售

特備大宗防空黑紙廉價出售

批發文具承接大宗印刷彩色商標外埠函購發貨迅速

◎哈爾濱道裡新城大街八道街口路東門牌一二五號

精益書局印刷廠啓　電話三二四四五番

健生簿記學塾招生廣告

（校址）哈濱正陽四道街口拐角樓上

市署立案

本學塾，自開課以來，畢業者，不下數百名，即在他校畢業後，重來補習者，更有人在。特告續招第十二班新生，准於九月二十五日開課

△普通班開課時間晚七時至九時。

△實習班敝校為學者實地練習起見，不惜巨資，印有正式帳簿八十餘冊，專供學者實地練習，分科掌管，熟習乃已（一個月畢業）

◎免費函授班三個月畢業，免收學費，共收講義費六元，郵費每月一元，各費入校時，一次交清，郵匯款須掛號，否則丟失不管，索簡章及校外人函詢事附郵票四分必答

樂生堂HS線哈爾濱療院

遷移新址

道裡水道街十號（原址南崗吉林街四十五號）

專治淋病諸疾患

療法精新　無與比配

雙順成皮鞋店

工精料實價格低廉

濱裏中國十二道街路北九號

〔鞋樣標本函索即寄〕

歡迎投稿

技擊與武俠說

技擊一事，吾國古代最精，擅者以行俠作義爲尚。後人慕其風義，寫爲說部，極能吸引觀衆，舊著如；七俠五義，小五義，其三俠劍等，種類至夥。亦所以能久傳弗輟之故，以代有好俠行義之人也。雜技藝人，復析吾國武事說部爲數類，納技擊與『短打』之列。劇人亦分扮演俠義技擊故事，取材於大小五義等書者，名之曰短打戲。與取材於列國，三國，說岳等說部中，戴盔披靠，狀古大將風度，名爲靠把戲者，迥然不同。近代書賈，美世人不乏嗜，尚國術，練習技擊拳劍者，杜撰俠義行爲之資料，取古代名技擊家爲號召讀者利器。探神怪演義之神妖門法，爲點綴說部材料，於是劍仙，劍客，劍氣，劍光，種種奇形奇相，嚣然塵上。知識未充，血氣未定之青年，恒爲奇說所誘，多放棄其應盡責職，拋棄家庭，入山覓師，不知爲奇異說部所誤，此有心人往往爲之長嘆者也。

技擊見於舊籍者，不可枚舉，惟無御劍而行，豎劍氣自指間發出故事。如段成式酉陽雜俎云：『黎幹爲京兆尹時，曲江祈雨。黎至，有老人植杖不避，幹怒杖背二十，如擊鞔革，掉臂而去，幹疑非常人，尋至蘭陵里，入小門，黎拜伏謝過。老人乃具酒設席。夜深，語及養生之術，言約理辯，因曰：老夫有一技，請爲尹設。遂入。良久，擁長短劍七口出，舞於庭中，橫若列檠，旋若規尺。有短劍二尺許，時時及黎之衽。黎叩頭股栗。食頃，擲劍植地，如北斗狀，顧曰：向君試胆氣。揖黎而入，黎歸，氣色如病。臨鏡，方覺鬢已剃落，十餘日復往，室已空矣。』其寫老人善劍，奕子如生。舞劍時，劍及黎幹衣衽，不傷其身，盡剃其鬢，而黎幹不覺。未舞以前，大小七劍，由內擁出。老人亦不能出劍於口鼻指掌之間，青光過處，鬢髯盡落。亦須擁劍而出，舞劍而剃其鬢。據此，可知今人寫劍仙劍俠，事已逾軌，而以封神演義，濟公傳，爲寫劍術之藍本，夸誕不經。莊子有；『郢人堊其鼻若蠅翼，使石匠斲去之。石匠運斤成風，堊盡而鼻不傷』之記載，雖未明言技擊，第就『石匠運斤成風，堊盡而鼻不傷』兩言觀之，石匠之精於技擊，殆無疑義。尤難在於運斤成風之間，盡斲其鼻端白堊，使受斲者不覺，技擊之術，神乎其神。然在附會者出之，成須曰；石匠放斤出手，運用利器之先，剷去其鼻端之堊，藉以震俗炫世矣。 未完

童星金惠漱 學作賢妻良母

在二十世紀福斯公司，每星期薪水高至數千元的小明星金惠漱，現在也要提出一部份時間，來練習管理家務，那是他的母親的注意。金惠漱每天的工作都由她母親事前計劃好，據這位明星的母親對人說，『做一個電影明星，要什麼有什麼當然很好，可是照我的意見最重要的是要使這孩子長大成爲一個有教養的，健全的婦人，使她能夠做一位賢妻良母。』

金惠漱今年十二歲了，所以這一番訓練工作也更加急不容緩，她所受的訓練都是在拍片工作有空閑時舉行，最近她拍完了『這是狄絲嗎？』一片。工作方告完竣，她便要開始從事家庭訓練現在所學的是『買小菜』每天家中的廚師指導，她自己上小菜場去購買，她所買的東西都要注意到三點，物美，價廉，式樣新鮮。因爲她的家中，一切開支都是有預算的，支出無論如何不能超出收入的限度。

名旦荀慧生
英傑烈劇照

銀星日跡（續）

七月二十三日

昨晚到半夜才別了舞場，韋君送我回家才去。美妙的舞樂侵進了我的甜蜜的夢境中，醒來已是十時半了。便匆匆的到公司去，恐怕要拍戲，可是還沒有預備好，我便到閱報室去看看報。

軟性硬性，電影之爭論連日仍甚劇烈，前鋒已由晨報轉到時報和大晚報了。時報據說是軟派的大本營，這無疑的時報向來是較受人歡迎的軟性刊物，可是這種爭辯並沒有結論。大概讀者所得到的印象也一定是不統一的吧。

韋君打來電話，說要到航空公司去找一個外國朋友，也許今天見不到了。因爲我下半天也要拍外景，沒得空兒，不免悵惘了一會。

在公司吃過了中飯就出門，因爲人多，只好坐了卡車。楊君請我吃紙煙，他老向我望着笑。我怒問他笑的什麼，他吞吞吐吐的說．『你的××不是來了嗎？可否介紹我們看看。』我說：『誰告訴你的，可不是惠姊嗎？』惠姊坐在另一部汽車上，我遠遠地向她劃手勢，她沒有了解我的意思。等到了車抵江灣空地時才停了車。我便跑去質問她說：『我沒有向誰說什麼？』我拉她去找楊君對證。惠姊說：『這算什麼人。我外並沒有再告訴誰，』我此說：『你再說我就要造你的謠。一句話也不能守秘密。難道你同楊君要好到無話不談嗎？說不定連你的：：：的事也通通告訴楊君了罷』惠姊這才生氣，追着我走，兩下扭倒在草地上打滾。給大家圍着笑。楊君最後說：『是我不該多嘴，我來陪罪好了。』連忙向我鞠躬着。

滿映明星小照（右起…馬旭儀，葉玲，孫蓉娟，王寶君，龍施敏）

張黑故事

門敗康小八

世人無不知開口跳（武丑）張黑者，其技之驚奇，今絕無！一日，張出城外，途遇一婦啼，詢爲康小八所封者大盜康小八所却，張怒，追及之，令還婦人物，康不允，賭鬭之，時康小八有洋鎗，連發數鎗，皆被張躲過，康大曰『老子輸了！』拋包袱於路，急馳馬而去。

台上之笑

軟笑吃吃，頭顫頻頻，皓齒全露，櫻唇開張，此笑之熟者，惟青衣不落於佻蕩，采旦不近於虛擬，是爲旦角之熟笑。

將上唇一傴，下唇外宕，媚目斜睇，玉鼻上掀，作不屑之狀，而喉間作「黑」一字聲以輕之，是謂之冷笑。

其聲哈哈，如硃砂痣之韓員外，梅龍鎮之正德帝，樂至忘形，其聲縱高，是謂眞笑。

笑之假者，其聲黑黑，如黃鶴樓之周瑜，獻西川之張松，捉放曹之陳宮，苦肉計之孔明等戲，顏不變喜色，而喉間作格格之笑聲，表明其不得已假笑也。

之也。笑之熱者，得快樂之事，故有熱烈之笑，其笑聲爲呵呵哈哈哈，聲宏而長，如獻地圖長亭別之笑，武家坡之笑，桑園會出圍之笑，咸喜形於色，聲發於喉。笑之冷者，鄙人之不屑，或輕其無能，其笑之時，或以袖掩臉，背作弓而笑，或冷顏而嗤鼻之笑，如盜宗卷之張蒼，捉放曹之陳宮，借東風之孔明等戲，咸以冷笑，而益增戲情之佳也。

程硯秋將赴滬

演戲 桂子飄香時候

北京訊：禦霜簃主人程硯秋，頃應上海黃金大戲院之聘，將繼馬溫如之後，前往演劇，禦霜性近風雅，暇常與諸名士遊，在歇夏期間，各方求程繪箑者其多，禦霜一一應之，近者天氣漸涼，已到新秋，禦霜恢復演劇，協和醫院之懷幼會，耳禦霜樂善好義之名，懇爲演義務戲籌款，以資維持，故禦霜登台之初，即爲懷幼會演義務戲，近者新中國社主辦黃災義務戲，禦霜亦慨然參加，兩晚均露名奏，熱腸古道，至可欽佩。程之赴滬，已成定局，彼離京之先，尚擬演營業戲數次，其最近排有新劇數次，擬於啓程前露演一次，其戲目尚未探悉，惟據一般推測，恐係『燕子箋』也，程之赴滬期，當在舊曆八月中旬，行見桂子飄香時候，黃浦江頭將遍傳秋聲也。

〔滿映新星之楚材〕
李香蘭小姐

花旦論

唱花旦第一須本錢好，此處所謂本錢，並不在嗓音之清脆，而在面目之姣好，有人於此，臉若塗朱，眉如刷翠，青眸皓齒，臻首蛾眉，其後俏風流之前，斯人習花旦，縱聲未贈，雖美女子未許事美於稱道不止，設貌不揚者，則清脆圓潤，而顧客不已，濃粧淡抹，結束登場，縱聲如鶯，調圓如珠，聽者恐顧客多掩鼻而言他，蓋天下人鑑色者多，而賞藝者少也，是以演花旦之演員，其幸運多在年一至而立，非藝之退化，實因悠遠隨至，與日並進矣，惡運隨至，與日并貌之衰也。花旦之唱，調非常簡單，不若青衫之繁雜，戲中有大段唱功者甚少，花旦之戲，以淫蕩爲多數，蓋戲中定例，凡淑女節媛，多以青衫飾之，使觀者不待知戲情，已如其人爲端正持重之人，故凡臺步身段，表演姿勢，各有不同，其不同之點，即在貞淫，花旦固以淫蕩戲著，其實非全是，其中亦有閨門旦之戲，最注意者，『樂而不淫，媚而不蕩，』一語，國風之旨，亦即花旦演藝之旨，若必窮神盡淫，淫蕩至不堪入目，以博座客之歡，誨淫之懲，或爲倖免法律之懲，恐不能逃良心之責也。

經濟欄

哈爾濱鐵道局 貨物輸送概觀

＝哈局槌谷輸送課長談述＝（續）

而特產物之主要發驛及數量如下：

發驛	數量
三岔河	一〇四‧四二八
雙城堡	七三‧七七一
陶賴昭	三三‧七四〇
窰門	三九‧六〇九
哈爾濱	二一‧六一六
八區	二四二‧一七三
八區埠頭	二二‧八三〇

特產物之次主要者，爲小麥，此則於哈爾濱附近，有日滿製粉會社外十二社之製粉會社，製產以哈爾濱，八區，道裏埠頭，雙城堡等爲發驛，舉其數量，則有下列，年間約有十五萬頓之發送：

發驛	數量
哈爾濱	五四‧二六二
八區	八七‧八四四
道裏埠頭	一七‧八一七
雙城堡	一〇‧一九一

〔未完〕

伴於鐵道運費改正同時 倉庫費用亦行改正 均於本年十月一日實行（續）

㊂豆油─因現行費率之單位，爲旬單位而寄託之請求，殆又限定於旬初之殊多不便，特改爲日單位矣。七，由保管日數內不出庫期間之扣除方法─從來分置保管混合保管貨物，而在雜費計算上有期間之區分者，今則以適用同一雜費之故，對其期間，均一定自受寄之日起矣，因而未能算入保管日數之不出庫期間，遇其受寄託驛與出庫驛相異者，則每一不同受寄驛，由其受寄日起，一定適用同一雜費之期間，竟至互異矣，由於以上之不合理故，此次不出庫期間，根本即不能算入保管日數中，而於不出庫期間經過後，再行雜費之計算，俾適用同一雜費之期間一定也。八，入庫手續費─昭和十三年四月，鐵總營貨甲第十七號，出入庫手續費之特定，此次將其廢止，而對於倉庫營業規則第十九條，第三十條，第四十三條，第五十七條，規定所定之貨物出庫後，由會社裝船之貨物，〔混保大豆油除外〕及由會社卸船者。〔未完〕

滿德貿易之現勢【續】

皆增加二成以至三成故對滿洲國購買德國品，德國當局恒抱好意之態度，且對於在德國正金銀行，予以種種方便，如馬克之墊款，固不待論，即超過若干之類，亦可以改訂協定。最近將來可以究辦，且預想且協定第二年度之滿德間支付關係，滿洲國之對德應收金額，爲一億九百萬圓，應付金額約爲四千萬圓。是皆超出協定之最高額。但滿洲國方面之輸出統計，殊不一致，與最終指定地，向稅關之呈報例如統計中之向埃及向美國，因事實上大部分爲向德之輸入，統計數字，爲七千萬圓強，但此乃未包二千萬元之譜，輸入亦如含軟欵特許費等支付故也。又滿洲之對德輸出品目之十分之九以上爲大豆。（未完）

本埠錢糧行

大豆　九月十六日

	前場	後場
十月半	五二四	五一九
十一月半	五一〇	五〇六
十二月半	五一二	五〇六

現糧

八區三等豆	四六〇
八區四等豆	四五八

大連糧行

大豆　前場

現袋元豆	九月末	十月末	十一月末	十二月末	一月末
六五〇	六四五	六四一	六三二	六三一	六三四

大豆　後場

現袋元豆	九月末	十月末	十一月末	十二月末	一月末
六四九	六四八	六四二	六三二	六三三	六三四

匯兌

天津大洋	一〇〇
煙台大洋	一〇〇
青島大洋	一〇〇
龍口大洋	一〇〇
掖縣大洋	一〇〇
黃縣大洋	一〇〇

中銀外匯

上海	一〇〇
天津	一〇〇
匯美	二八佛一〇五
匯英	一志十二片十一

秋涼啦!! 請來吃涮羊肉火鍋
我們是專門 請來一嘗
道外景陽街 北京羊肉館
道裏電話五七〇二

專門耳鼻喉科
醫士連奎聶爾
現已返哈照常應診
道裡外國四道街二十五號第四戶松浦洋行迤西
電話二二一九
接診時間 每日午前九時至十一時 下午四時至六時 星期日停診

失照聲明作廢
領照名 徐廷珍
失照日期 民國十九年十二月
坐落 沿江原因被火焚燬
照號 原33在東南長崗子段
地目 連荒土地根簿上
面積 四十垧零九畝一分
四至 東至王有才 南張蔭仁 西至董丕清 北張滿棠
右記失照自登報日起滿三
個月如無異議者不論落於任何人之手均認無效特此聲明
康德五年 多爾吉羅帕勒木 旗長

失照聲明作廢
領名 宋海山
住址 宋店保牽塘甲
坐落 二區牛心山第五四一
照號 清字八執照四八號
地目 田
面積 三垧五畝
四至 東至封堆 南北至溝心
右記失照自登報日起滿三個月如無異議者不論落於何人之手均認無效特此聲明
康德五年九月十一日 延壽縣長 邵中嘏

印照破爛聲明
領名 寇煥章 住址同坐落
照號 吉清字一六四八五
坐落 二區正蘭四甲四屯
地目 熟地
面積 十八垧三畝
四至 東至本姓 南廟黃旗界 北道
右記印照破爛特此登報聲明
5，9，26
雙城縣長 吳奎昌

失照聲明作廢
領名 牟恩臨 住址同坐落
照號 吉清字六四一九六
坐落 六區廟蘭四甲頭屯
地目 熟地
面積 五垧六畝二分
四至 東西至本姓 南北至郎傳姓
右記失照自登報日期滿三個月時如無聲請異議者不論落於任何人之手均認無效特此聲明
5，9，12
雙城縣長 吳奎昌

敬送○精早○秘方
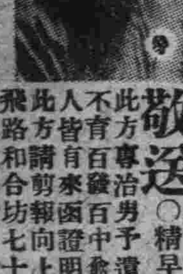
此方專治男予遺○早○○委不育，百發百中，愈者已達數千人，皆有來函證明，治各界欲索此方，請剪報向上海法租界霞飛路和合坊七十四號張世德堂函索，可出不取分文。滬戰爆發，本堂地處法租界，不受戰事影響，一切照常，且現在郵匯照常可通，故各界如欲分讓龍虎固精丸，亦照常可寄。

開脾健胃滋補強腎
黃色補丸
（主治）
脾胃虛弱　腎經受傷
早婚房勞　滑洩夢遺
精神不振　善忘失眠
定價每盒一元　五角盒打十
七元今特提出　一萬每作爲
減價之品以明　其效力而便
推廣即現售一　元五角三盒
十七圓三打外　埠函購貨欵
先匯黑寄不誤
總發行哈爾濱道外十五道街
◎金勃先藥房
代理處：大連華泰藥房，大連德記全棧，奉天大成藥房，奉天金城藥房，奉天日站恒濟堂，營口洪春堂，吉林東升達，江省德泰盛錦州同盛居，安東東益增遠，鳳城東益增遠，新京中興藥房，熱河全富興，凌源萬育堂，平泉永義堂，平泉藩盛永，如無處購買，請將款由郵局小匯票寄至哈爾濱道外十五道街路東金勃先藥房原莊回件不誤
總發行哈爾濱道外十五道街
金勃先藥房啟

帶藥暖宮丹‧調經養血丸
紅緞子仙膏
主治婦女經血不准行經腹痛，血色不正，宮冷白帶，經閉血枯，積聚癥塊，內服調經養血丸，兼用帶藥暖宮丹，諸病全愈。
定價 紅緞子仙膏，定價大貼國幣四元，中貼二元，加料每貼六元，帶藥暖宮丹一付一元（調經養血丸定價一料國幣四元）
良機 購紅緞子仙膏者均照定價減收一半，加料每貼實收國幣三元，大貼者二元，中貼者一元，另外奉送暖宮丹一付
總發行 哈爾濱道外十五道街
金勃先藥房啟

大陸學院招生

一，學級 每級五十名，大學預備科，日語專修科，國民高等科
二，資格 國民高等一，二，三，四年級，須高小畢業者，凡有畢業證書者
三，及一切之證明文件者，一概免試
四，報名日期 自佈告日起，春季十二月一日起，秋季七月一日起
五，報名手續 報名時須交報名費一圓，入學志願書領取填寫及本人二寸像片
六，試驗科目（國文，日文，英文，代數，幾何），開學日期八月一日
本校自開科以來，已過三週，而入校學生之踴躍，實有破門之患，今已有百餘名，第一期留學者，霍太泉君，由本校而達到目的者已數名，第二期（東京農大），馮廣庫君，馮修業，現入東京明治大學
校址 哈爾濱道裡中國七道街二〇號

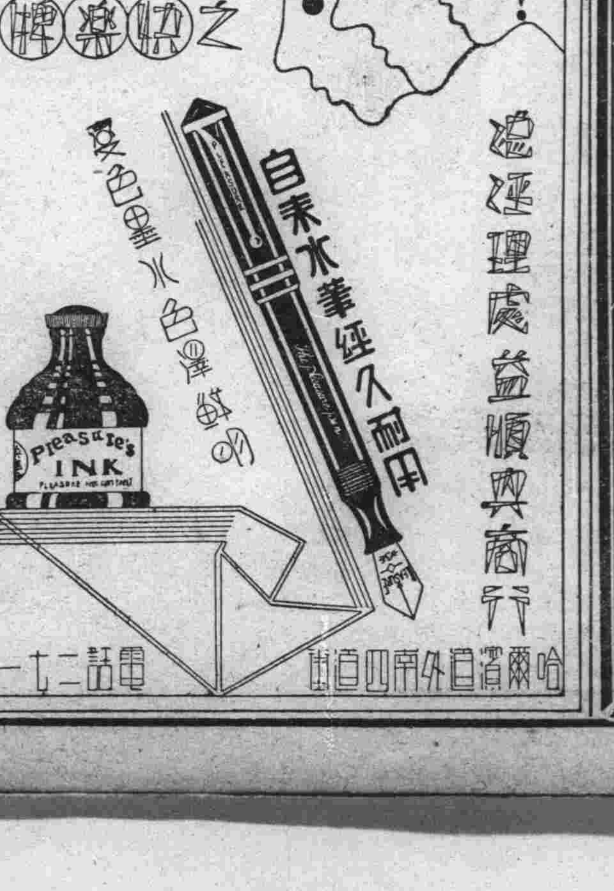

哈爾濱汽車學傳習所

續招新生

目的 以留意學生身心之發達涵養國民之道德並專授與汽車之學理構造修理工學駕駛術等知識技能培養其勞作習慣增強其爲國家社會服務之觀念爲目的
年齡 限十八歲以上三十五歲以下而身體强健素無嗜好者爲合格
資格 限小學畢業或有同等學力者均可
報名 隨時報名均可入學
科目 本科（繪圖詳說最新汽油汽車工學指南全書）汽車各部之學理構造，機械繪圖，修理工學，交通取締法規學，電氣學，機械分解 實習練車在學期內 本科練車八十次 速成科練車四十二次
講師 機械專門學卒業經驗宏富講解詳明教導親切
學費 本科一百二十元四個月畢業 速成科八十元三個月畢業（備詳細簡章函索即寄）須附郵票二分
宿舍 備有寬廣清潔之宿舍
待遇 畢業後由本所推荐職業（技術不良者如願繼續研究免費復習）
地址 哈爾濱馬家溝教堂街八二號（即電車車庫東路南）

專門批發：

各式皮衣皮帽‧男女小孩大氅
各種細軟皮張‧大宗皮襖皮甬
貨色齊全◎ 定價低廉◎
福臨號皮貨帽店
哈爾濱道裡中國七道街路北電話七一六三

義合棚舖 四合公 運靈啓事

敬啓者敝號專運各處靈柩以及骨櫃骨包等報裝火車輪船手續敏捷運費克己包送到家定期不悞如有靈柩願運回原籍安葬者請至敝號接洽無任歡迎之至
外城來函接洽亦可
義合棚舖 地址道外小六道街中舞臺後身 電話三一二七

▲外方通函請活神仙用算盤術批八字占卜奇聞推錢粮行漲落比他人特有研究

鳴謝哈道外正陽十五道街天然命館督目大術士周子良先生神卜驚人

▲禍福由命絕非意料夢想所及 ※余張福山現居新旬北二十里北濤子，舍弟張玉山去歲曾向哈天然命館通函大批八字，經周術士將已往大運流年批斷靈確直如目見。又批玉山。今往流年春夏令項碎巳極，必有意想不到及裸綫之災禍，務宜謹慎自守，少相交欲爲妙，不料今春果應周先生之言而肇生禍車奐。綠因舊歷四月二十一日舍下面蒸黃米面豆包，派玉山往鄰居裴振東家借用石磨磨面洽值裘家石磨正自己磨，使用中，蓋亦燕豆包爲餐也。玉山磨未借妥乃行歸家，熱科裘家旦包蒸熱後家先由二刁姓儷慵人及外來討賬之老翁食用，不知爲何三人吃完竟皆斃命，居後正驚疑問，又來串門二人見豆包光滑圓潔不信有差，各實數枚亦行死去，此周斐家懊會乃誣言玉山曾來借磨有謀害行爲，遂於賓縣控官成認奐。余當又赴。先生處占卜斷言第一審恐有敗訴，二審是非大白，雖能勝訴但須多延日期耳陸由此可見凡事由命，並周先生神術靈驗無變眞活神仙也。 ※余呼蘭河北東未家窩棚劉文魁今春曾赴周先生處占卜批命，先生斷言夏季破財六畜不安，當奪實信，不料七月初六日夜半二句鐘覺來強徒將作活人嚇絀，以棉被朦蓋，竊饞驟子五四，馬一四而去，余至此始信周術士斷卦靈驗。乃又往占卜求籤先生半詞斷曰犯至近小人兩個勾串，一二日內馬必逃回一四，其餘逃向東方，可養數。果然次日失馬由東方逃回一四，由此可證先生神卜極驗，一語不爽也。 ※本外埠鏇糧行業客人時住占卜周先生將去今歲每月行情按節氣推斷毫無差錯，各人獲利不少，由此可知存空及頂卯之期桉卦而行必得巨金，違卦而作必歸失敗故此鳴謝。永生厚，大來峻，三菱，三井客人敬具。

●又該館外方去信求卜規章 卦爻六次，以下往上簸面點清，書明何日，問何事體，先匯金二圓，問事兩種連占二卜匯三元，重要間題，請註明爲官爲商，及求舊事進步，或問新事成否，謀事在本埠或外方與他人代爻寫明長平罹，如談八字動靜知巳往未來，生辰日時報得不差，家庭老幼人口言明備祭生尅，問丟失逃走失物日期地點官商住戶及人口寫詞詞訟勝敗，問病有無危險請醫何方指明，空函恕不答覆，郵票十足通用雙方掛號。

◉該館價目◉大批八字一生運氣好歹減價二成二十元十天批癸。中批流年代月令十五圓七天。草批十圓六天。大合婚妨碍有無四元。小合婚二圓。擇吉四圓。卦賫先交不失信用本埠算命面談三元。問卜求籤按外埠減半價。命卦合參五元。日鮮男女人士皆可通信卜疑。記者在該館睹見先生新卦比另人不同

秋季衣料

時裝衣服 洋服大氅 毡帽皮鞋

本店一全備

恒順昌百貨店

哈爾濱道裡新城大街 電話（四四二九 五〇八八 五七〇五）

支店新京頭道溝吉野町 電話（長三・三一七二 三・六七一五）

（應診時間午前八時半 到點二點到四點半）

道裏石頭道街水道街拐角（電話二九一二）

中央大藥房 樓上

敬啓者敝號新由歐美運到各種藥品以及化粧品批發零售貨列發遠國醫學博士阿龍氏新製九一四內服藥水專治多期像傳花柳等。服之神效美國醫學博士阿龍氏新製淋敵專治五淋白濁報者功效●新運到滋補淋肝油到神經功效法圖醫學傳士腸藥補明馬血汁專治神經衰四蟲勞發度面黃肌瘦服之功效●新運通日法德各圖製藥廠出品以及他圖出品出售零花膏份口紅各種香粉膏司多靈淨面膏●本藥房內設門診有專門醫士租任診新一切諸症本號備有藥解師數名專司照方配藥迅速俱廉半價收費有滿人譯爲便宜醫主房藉君新年來到購價格低廉本藥房主人敬

凡傳染花柳病梅毒者請速服

逐毒淋濁丹

一盒而癒，此丹是清血，解毒，特效藥能生新血，以新血的力量逐去舊血中之毒素而殺其菌徹底廓清，決非頂藥，故無藏毒，敗胃絕嗣之弊，輕者一盒而愈，重者二三盒除根。

▲定價每盒國幣二元。

海龍散

此散專治口瘡，立時長生皮，定然好後不發，但必須內服▲其內外兼治

瘰癧雄珠丹

凡瘰癧鼠瘡，未潰者消之，已潰者統治之，妙方配成丸藥，無形解散，▲每盒一料二元

胞可搽，不論男女老幼，遠年近日，各種瘰癧鼠瘡，未潰者消，病輕者二料痊愈，重者三料除根，不痛不癢，毫無痛苦，定價國幣二元，外埠函購，每盒郵費二角，欵到即寄

（總批發處天津黃緯路閻氏藥製所出品）

哈爾濱總經理 道外桃花巷街 獨家經售

閻氏藥房 樓上

入院隨意 設備完全

大河原產院

水道街哈爾濱會館內二階

晝夜遠近如有聘請者立即就到

產婆 大河原時子 永井登美子

電話（三四九七）

紅白痢疾

阿陀斯

偉大無比的吸菌掃腐作用

保治因誤食不良食物而起的紅、白痢疾、腹痛

阿陀斯錠者乃巧利用其活性炭素特俱的非常强烈之吸着作用而做成醫藥之品。凡因誤食不良飲食物而起的異常醱酵。腹痛。吐瀉。紅、白痢疾等病之毒素。有害產物。粘液等。以其偉大無比的吸着作用將其吸粘藥上。收容於藥上。絲毫不損傷胃腸的排泄於體外。故能保治紅、白痢疾。腹痛、吐瀉等病。而爲馳名世界止瀉。淸腸。解毒妙藥也

總發行所 株式會社 鹽澤友吉商店支店 大連・奉天・天津

民生廳立案 私立

同文國民高等學院 招收插班生

本校因各年級尚有空額可補有志者仍可來校報名由本校檢定合格後即可插入各班授課但空額無多希報名從速以免向隅額滿後絕不續收 額數一・二・三・四各年級均有空額（男女兼收）。報名期限自即日起至九月末日止。檢定日期報名時臨時指定。開學日期業已開課。待遇畢業後可直接以本校證書投考各國立大學修業終了給予修業證明書可以投考各公立國民高等學校各年級（外埠生徒備有宿膳）院址哈爾濱市南崗敎化街二〇號（鐵路局迤西）

應診時間上午八至一下午三至七星期停診

齒科醫師 **李蔭成**

治牙 拔牙 鑲牙 一般 口腔外科

新設 X光透視照像 診斷電氣治療 各種牙症

哈爾濱道裡外國七道街五號

亞細亞牌麥酒

爲無上的佳釀 亦是最好的飲料

時常飲用 更能補益健康

北滿總經理處

滿洲 福源祥合記 道裡電話 三五八八 七二六五 八站南和街

日本 中西商會 道裡電話三八一二 道裡水道街

雙妹老牌花露水

醒腦辟穢

採得百花成香露 爲誰辛苦爲誰忙

洗身藥珠

風行卅餘年

廣生行出品 各地百貨商店均有發售

◎廣生行奉天分行啟◎

老牌調味精粉

味の素

（味之素）

味の素功能 調和大衆々味

滿式家庭、與工、商、等團體聚餐當然大衆口味難調、但菜肴中加入味の素則大家無不感得、津々有味

最先發明純結晶體

C-589